SUSPENDIDAS LAS GARANTIAS INDIVIDUALES EN EL PERU

— (TEXTO EN PAGINA 8) —

Año V — San José, Costa Rica — Miércoles 27 de Junio de 1956. — Nº 1692

La República

PRECIO DEL EJEMPLAR: ₡ 0.25 — EDICION DE HOY: 24 PAGINAS

DISERTACION DE FIGUERES SERA RADIADA A TRAVES DE QUINIENTAS SESENTA ESTACIONES

El Presidente ha sido invitado por la Mutual System Broadcasting Corporation para que diserte sobre la fecha del cuatro de Julio, día de Independencia de los Estados Unidos

(TEXTO EN PAGINA 5)

ESTUDIANTES MUERTOS EN GUATEMALA EN CHOQUES CON LA POLICIA DE CASTILLO ARMAS

Cantidades de jóvenes opositores al régimen han sido expatriados y han seguido camino de Honduras

——oOo——

El Gobierno afirma que se está preparando un movimiento revolucionario desde México y El Salvador, y acusa a elementos afiliados al comunismo de estar provocando el quebrantamiento del orden en el país

——oOo——

Cuando los estudiantes trataban de realizar un desfile la policía fué lanzada a disolver con armas ligeras, y tres cayeron muertos; otros heridos, inclusive muchachas

— (TEXTO EN PAGINA 8) —

Ha sido decretado el toque de queda desde las seis de la tarde hasta las nueve de la mañana

——oOo——

La situación prevaleciente en Guatemala es realmente grave por el malestar que se está manifestando frente al régimen de Castillo Armas

Descubierto en México golpe contra el Pdte. Batista

El doctor Fidel Alejandro Castro aparece como jefe del movimiento, y se supone que estaba conectado con el mismo el ex-Presidente Prío. Se ha descubierto una organización perfecta, y entre la propaganda figura material llevado desde Costa Rica por el coronel Manuel Gómez Flores, a quien se le da origen costarricense, pero es nicaragüense

——oOo——

Revélase que se busca a asilados políticos, entre ellos costarricenses, que estaban complicados en el movimiento contra el gobierno de Batista

— (TEXTO EN PAGINA 8) —

Suben extraordinariamente precios del café en EE. UU.

Se sigue atribuyendo a la baja de las cosechas de los países productores, la elevación de los precios

——oOo——

Se anuncia sin embargo una baja del volumen de las importaciones próximas

——oOo——

Se hace campaña al mismo tiempo por la resistencia de los consumidores para lograr una baja de los precios

—TEXTO EN LA PAGINA 24—

EMIGRANTES CLANDESTINOS SE HAN DEDICADO A EJERCER EL COMERCIO

Como de sus declaraciones, Señor Ministro, se desprende ese hecho divulgado por los diarios, nos permitimos rogarle nos dé los nombres de esos comerciantes para impedir que ellos lleguen a figurar como miembros activos de nuestra Cámara de Comercio Nuestro organismo debe cuidar escrupulosamente su buen nombre y seleccionar cuidadosamente a sus asociados

Son párrafos de una comunicación de la Cámara de Comercio de Costa Rica enviada al Sr. Ministro don Fernando Valverde, Ministro de Seguridad

(TEXTO EN LA PAGINA 7)

PROXIMA SEMANA SE INICIARA PERFORACION DE POZO PETROLERO COCOLES No. 2.

Desde el día de antier se inició el traslado de la maquinaria instalada en "Cocoles Nº 1, que dista 1 kilómetro hacia al este del nuevo pozo. El rendimiento del pozo que se encontraba en prueba de producción había venido bajando sensiblemente, por lo que se consideró necesario buscar en uno nuevo la posibilidad de una producción comercial. No obstante "Cocoles Nº 1" cumplió su cometido a cabalidad, ya que dió la prueba necesaria de la existencia de petróleo en el país. El nuevo pozo se perforará en la misma estructura ya analizada

— (TEXTO EN PAGINA 2) —

MINISTERIO DE RR. EE. NO HA PERMITIDO ABANDERAMIENTO DE BARCO ALGUNO

Hace ya varios meses la Cancillería viene procurando encontrar una adecuada solución a este asunto, preocupada siempre porque el pabellón nacional brille inmaculado en el sitial que dentro del conglomerado de naciones cultas se tiene bien ganado Séame permitido aclarar al Sr. Director de "La Nación", que no corresponde a esta Cancillería, y específicamente al Departamento Consular a mi cuidado, el conceder o denegar tales permisos. Expresa don Evencio Hidalgo, en copia de carta que nos envió para su publicación PAGINA 23

FUI SORPRENDIDO POR UN AGENTE DE VIAJES

El interesado era nada menos que alto empleado de las oficinas centrales de LACSA y lejos de suponer que fuese capaz de autorizar a otra persona para que pusiese la firma al pie de ningún escrito Pero, aunque parezca increíble, así sucedió como consta por la carta que incluye. Termino celebrando la manifestación de don Fernando, de que no me tiene ni buena ni mala voluntad. Yo sí le tengo la mayor buena voluntad para que salga airoso en el ejercicio de sus elevadas funciones.

Son declaraciones del Lic. Correa PAGINA 11)

QUE NO QUEDE IMPUNE EL SECUESTRO Y ASESINATO DEL DR GALINDEZ

Hemos dejado transcurrir dos meses sin externar nuestra protesta por ese secuestro que ha conmovido la opinión pública del Continente, esperando que la pericia de los investigadores norteamericanos proclamará el nombre de los asesinos

— (TEXTO EN PAGINA 2) —

HABRA CONFERENCIA LATINOAMERICANA DE EDUCACION EN REP. DE PANAMA

Será patrocinada por la Administración de Cooperación Internacional (Punto Cuarto) del Gobierno de los Estados Unidos

De Costa Rica asistirá el señor J. Arthur Elmer, técnico que colabora en los planes del Ministerio de Educación Pública tendientes a organizar y establecer en el país un sistema moderno de educación vocacional

— (TEXTO EN PAGINA 11) —

PASO EN PRIMER DEBATE PROYECTO DEL CONSEJO

La presidencia fijó para el segundo debate el martes 3 de julio, con el fin de proceder al ordenamiento del proyecto y sacar copias poligrafiadas.

No prosperaron las revisiones presentadas con relación a la moción que destina un 2 por ciento del producto de las ventas de la Fábrica de Licores, como aporte del Consejo a las Juntas de Caminos.— Aprobada la moción del Dr. Alfaro Sotela que incluye una partida anual de ₡ 100.000.00 para la Comisión sobre Alcoholismo PAGINA 23

SUELDOS ANTERIORES FAVORABLES DEBEN MANTENERSE POR OBLIGACION

El sistema de cálculo que a modo de costumbre se haya establecido en una empresa, más favorable que el prescrito por la Ley, ha de considerarse como un derecho adquirido por los trabajadores. Es un pronunciamiento del Ministro de Trabajo

—TEXTO EN LA PAGINA 22—

COSTO DE VIDA EN ESTADOS UNIDOS SUBE AL INDICE MAS ALTO

WASHINGTON 26 (INS) — El Departamento de Trabajo informó hoy que el costo de la vida en los Estados Unidos subió marcadamente el pasado mes igualando el índice más alto que se recuerda, establecido en octubre de 1953.

Este documento es propiedad de la Biblioteca Nacional "Miguel Obregón Lizano" del Sistema Nacional de Bibliotecas del Ministerio de Cultura y Juventud, Costa Rica.

QUE NO SE QUEDE IMPUNE EL SECUESTRO Y ASESINATO DEL DOCTOR J. DE GALINDEZ

BOLETIN DE PRENSA

Recientemente se cumplieron dos meses de la sospechosa desaparición del Dr. Jesús de Galindez, profesor de la Universidad de Columbia de Nueva York. Hemos dejado transcurrir este tiempo sin externar nuestra vigorosa protesta por el secuestro del Dr. de Galindez ,que ha conmovido a la opinión pública del continente, esperando que esta vez la reconocida pericia de los cuerpos de investigación de Estados Unidos resolvieron el asunto y proclamaron a todos los vientos el nombre del asesino.

Sin embargo, no ha sucedido así, no obstante que para nadie es un secreto que el Dr. de Galindez fue secuestrado y asesinado por gansters a sueldo del dictador Trujillo, de cuyo despótico régimen era enemigo declarado y sobre el cual se disponía a publicar un libro, denunciando sus crímenes y atropellos contra el hermano pueblo dominicano.

Y nuestra certeza sobre el inductor del crimen se fortalece cuando recordamos que el dictador dominicano ya había extendido anteriormente su sangrienta garra contra exilados combatientes de su tiranía, irrespetando la soberanía nacional de otros países: en 1935, fué asesinado en Nueva York el Lic. Sergio Bencosme; en 1950, fue secuestrado y "desaparecido" en La Habana el dirigente obrero Mauricio Baez; en 1952, fue abatido a balazos en Nueva York el Periodista Andrés Requena ,director de un periódico antitrujillista; y en 155, hace apenas un año, fue cosido a puñaladas en plena capital cubana Manuel de Jesús Hernández. Hasta el momento ,todos estos crímenes perpetrados contra esforzados luchadores democráticos dominicanos han quedado impunes, no obstante que, como en el caso de Hernández, los hechores materiales han sido apresados y han confesado que actuaron bajo instrucciones de la embajada trujillista en Cuba.

Pero el dictador Trujillo parece no saciar nunca su sed de sangre, y sin conformarse con los millares de crímenes que ha cometido contra el pueblo dominicano al través de más de cinco lustros de despotismo, ha vuelto a extender su garra allende las fronteras de Santo Domingo, esta vez en perjuicio del Dr. de Galindez.

Quedará también impune este crimen? Seguirá Trujillo asesinando a los opositores a su régimen en el exilio y burlando la integridad nacional de otros países? He ahí la pregunta que se están formulando la Liga de Defensa de los Derechos Humanos adscrita a la ONU, el Comité Parlamentario Puertoriqueño de Solidaridad con Santo Domingo, el Partido Unión Cívica Radical de Argentina, las conferencias obreras y cuerpos de América, los periódicos, personalidades y organismos democráticos de todas las latitudes, y esa es la pregunta que nos formulamos nosotros jóvenes de Costa Rica, indignados ante los crímenes del dictador dominicano y sorprendidos de la escandalosa impunidad conque se cometen.

Que se castigue como es debido a los asesinos sin fronteras!

Que no quede impune el secuestro y asesinato del Dr. de Galindez!

Juventud Democrática Costarricense
San José, 25 de junio de 1958

Trasladan maquinaria.—

PROXIMA SEMANA SE INICIARA PERFORACION DE POZO PETROLERO "COCOLES" No. 2

Las pruebas de producción que se estaban llevando a cabo en el pozo petrolero de "Cocoles Nº 1" no dieron el resultado que se esperaba. En realidad, y de acuerdo con el desarrollo de las pruebas, se llegó a la conclusión de que posiblemente se había encontrado un pozo de pequeña capacidad. La producción de los primeros días alcanzó a unos 20 barriles, pero en lugar de aumentar fué disminuyendo en los días siguientes hasta el punto de llegar a obtenerse únicamente 4 barriles diarios. Se encontró así poca presión y poco petróleo.

En vista de ello, y de acuerdo con los planes trazados previamente, se dispuso el traslado de la maquinaria al pozo de "Cocoles Nº 2", que está situado a una distancia de 1 kilómetro al este del primero. Dicho traslado se inició desde el día de ayer, y como se está trabajando activamente, se espera q' la nueva perforación se inicie en la primera semana de julio próximo.

Este nuevo pozo será perforado en la misma estructura ya analizada correspondiente al Nº 1, y existe mayor optimismo de parte de los técnicos para esta ocasión, de acuerdo con los cálculos efectuados y los diferentes aspectos de las investigaciones petroleras.

A pesar de que no se encontró en cantidad comercial en Cocoles Nº 1, los técnicos se muestran satisfechos de los resultados, ya que vino a llenar el objetivo buscado, o sea la demostración de que en nuestro territorio existe petróleo. Determinar que la producción puede efectuarse en forma comercial ya es asunto de tiempo y nuevos cálculos.

Se asegura

Hemos tenido conocimiento de que una Sub-Comisión de la Comisión Central encargada de estudiar los Planes y Programas de la Enseñanza Media, ha estado discutiendo la posibilidad de volver al antiguo sistema de una Escuela Normal de cuatro años de estudio sobre un primer ciclo de tres años.

Entre las razones que se aducen, está la de que el sistema de dos años sobre el bachillerato, no permite ofrecer una preparación amplia a los maestros, como para que éstos se responsabilicen en forma efectiva de sus alumnos.

—oOo—

Don Amadeo Quirós, Ex-Contralor General de la República, ingresará al país de un momento a otro para responder a la acusación q' Liberación le va a hacer por prevaricato.

—oOo—

Fernando Lara Bustaman te viajará a México de nuevo para sostener nuevas conversaciones con el doctor Calderón Guardia. El deseo de Lara es llevar datos y referencias que aquél político ha pedido a Ulate. Es probable que de esta vez —se nos dijo—Lara tenga más suerte con Calderón, quien en sus primeras conversaciones no le trató con mucho afecto porque recuerda perfectamente lo encarnizado que fue con él en la campaña política.

VOLANDO BAJO

—Pensando un poquito en estas cinco hectáreas centroamericanas y en lo que está ocurriendo en "la mayor", sin auscultar mucho, cada día me convenzo de que Costa Rica es un país ideal para vivir.

Con una paciencia que ni el Santo Job se la gasta, nuestro máximo Gobernante sopor ta andanada tras andanada, q' la única fuerza que tienen es la amplia libertad de expresarse cada cual por el medio que le apetezca.

Aquí de la noche a la mañana cualquiera cambia de parecer y dice y hace y nadie lo molesta. La único que se puede oír en los corrillos es... "Y ELLOS SE JUNTAN".

S W A N

"MONSIEUR"

En las famosas cartas para su hijo, Lord Cherterfield dejó consignada esta gran verdad: "Para conocer a un hombre hay que verlo desnudo". Es decir, en la intimidad, despojado de la careta callejera, de esa máscara risueña o grave, alegre o triste que todos llevamos en el carnaval del mundo. El alma humana es como un diamante: polifacética. Pero, por lo general, la cara de la calle es la misma en cada ser. Por eso es raro un juicio acertado sobre cualquier personaje: hay que verlo "desnudo", despojado de toda artificiosidad, como quería Lord Cherterfield.

Hace ya muchos años, yo conocí de vista a un personaje que me pareció un ser raro. A veces andaba vestido de kaki, con pantalones BREECHES y calzando botas mineras. Solo, huraño, retraído. Escasas veces lo vi en compañía de alguien. Parecía un misántropo. A muy pocos les caía bien, a pesar de que en sus labios casi siempre lucía una sonrisa. Pero aquella sonrisa nunca le fué válida para conquistar simpatías, porque, a pesar de ella, sus gestos denotaban una profunda aspereza interior. ¿Era uno de tantos seres a quienes las contrariedades de la vida convierten en frustrados? No: era un hombre rico a quien nunca le faltó nada.

¿Nada?...

Hace cosa de seis años se abrió el restaurante TIXE'S y desde el primer momento fuí su cliente. Cuál no sería mi sorpresa al ver que aquel hombre raro entraba, al propio tiempo, a formar parte de la clientela. Allí lo conocí. Allí trabé amistad con él. Allí nos hicimos íntimos amigos, hasta el extremo de llegar a contemplarlo en la completa "desnudez" requerida por Lord Chestersfield. Los dueños del restaurante lo llamaban cariñosamente "Monsieur". Corriendo el tiempo, cuando fuimos íntimos amigos, también para mí fué "Monsieur".

¿Nada?...

Aquel hombre lo tenía todo. Pero, al nacer perdió a su noble madre y desde niño lo enviaron a París. Su verdadera lengua era la francesa. Allá estudió desde las primeras letras hasta su carrera universitaria. Se graduó con honor de Arquitecto en la Escuela Alsaciana de la capital francesa. Volvió a Costa Rica y construyó el todavía más bello edificio de San José, el que ocupa la agencia Philco. Después se dedicó a sus negocios y multiplicó la herencia paterna. Lo que nunca multiplicó fueron sus amigos, porque "Monsieur" no se daba así no más.

¿Nada?...

"Desde al nacer fuí huérfano y así me he sentido siempre", me dijo varias veces. "Sin embargo, desde hace quince años llegué como huésped a una casa y encontré calor de hogar". Una vez, la primera vez que fuí a verlo a la casa donde hospedaba, lo encontré jugando con el hijo menor de la señora: era un laberinto de trencitos eléctricos y los dos apretaban SWITCHES y se volvían locos operando aquella red. "Monsieur" contaba ya sesenta años y, al verlo jugando con el niño, no pude saber quién de los dos era el menor.

La devoción por la memoria de la madre que jamás conoció, era religiosa. "¿Sabe usted —me dijo un día— que como belleza, sólo Luz Machado ha sido comparada a mi madre en Costa Rica?". "Mire qué linda letra tenía mi madre", me dijo en otra ocasión, sacando de su cartera un trozo de carta de su madre para una amiga. Añoraba a la madre no vista nunca y se notaba que en su interior él solo se arrullaba, se consentía, se mimaba, nostálgico del amor maternal. En los últimos años le traicionó la salud, lo cual vino a completar su tragedia.

"Monsieur" era un niño grande, a pesar de su talante, de su hurañez y hasta de la repugnancia que muchos le encontraban. Era un hombre a quien la falta de madre desde su más tierna infancia, le mutiló el espíritu en la parte más delicada, que es el afecto. Pero, al propio tiempo, aquella mutilación lo hacía dulce, bonachón, grato, sincero como un niño. Su risota era suelta y franca, como una cascada. Y su corazón, a flor de pecho, lo hacía ser uno de los más amenos conversadores que he conocido en mis largos trajines por el mundo.

Almorzábamos y comíamos juntos casi todos los días. El formidable arquitecto que había en él, maestro de la línea, lo hacía hablar de Arte como un profesor de la Sorbona. Y el matemático que palpitaba en su cerebro, lo hacía desbordarse en maravillosas pláticas científicas. Yo siempre lo escuché con deleite. Mentaba mucho a un sabio polaco que planteó el problema del Universo regido por una sola fuerza: la Universión. "Pero una fuerza inteligente", le replicaba yo. "Usted está prejuiciado por la religión", me contestaba.

Sin embargo, en las complicaciones de la Universión afloraba la presencia del alma. "En el Universo —me explicaba— hay muchos, pero muchísimos astros como la Tierra, con la misma vida, o mejor: al morir un ser cualquiera en este mundo, la fuerza de la Universión traslada su soplo vital a cualquiera de esos astros iguales o mejores que el nuestro, donde reencarna de inmediato. Nada se pierde". Pero, cuando hablaba de arquitectura, se perdía de vista. Teníamos comenzada una entrevista sobre la moderna arquitectura funcional, cuando lo sorprendió la muerte, el sábado pasado.

"Monsieur", el niño grande, el hombre sabio, ha muerto. Su tumba quedó cubierta de flores, abiertas y perfumadas, como su alma. No me acostumbro, no puedo acostumbrarme a pensarlo muerto. Llego a TIXE'S y lo primero que busco es su sonrisa, en el rincón en que me esperaba para comer juntos. Nadie de los que lo trataron íntimamente se acostumbra a su ausencia. Su risa abierta y franca, su palabra elocuente, siguen y seguirán sonando en los oídos de quienes lo trataron. El enfermizo, el mimado, el huérfano por antonomasia, continúa en nuestra compañía. El amigo, el hombre ilustre, no ha cesado de hablar.

En el mundo se llamó ERNESTO CASTRO FERNANDEZ.
"GOOD NIGHT, SWEET PRINCE!"

PROTEO

Recorte esta postal
y péguela en el
ALBUM de CURIOSIDADES
ASI ES LA NATURALEZA

TODO SUSCRITOR de
LA REPUBLICA
TIENE DERECHO A UN ALBUM
presentando el último recibo de sus suscrición

MUY PRONTO
SE RIFARA UN PREMIO
ENTRE LAS PERSONAS QUE
TENGAN SU ALBUM AL DIA

POSTAL Nº 4

La Naturaleza es Así por WALT DISNEY

EL LEÓN PIERDE...

Este documento es propiedad de la Biblioteca Nacional "Miguel Obregón Lizano" del Sistema Nacional de Bibliotecas del Ministerio de Cultura y Juventud, Costa Rica.

EL HOMENAJE DE LA MUNICIPALIDAD DE TIBAS A FUNCIONARIOS DEL M. O. P.

I... ...RO GOI... ...CHEA EXPLICA LAB... ...S R...

Recoge la siguiente impresión gráfica el instante en que el ing... don Edgar Goicoechea explica al señor ex Ministro de OO. PP. ... Francisco J. Orlich el trazado de la carretera que comunica a Ti... con localidades circunvecinas. Aparecen además, los señores Director Administrativo y Asistente Administrativo, don Rodolfo Solano y don Israel Cordero, respectivamente, en asocio de personeros de la Municipalidad de Tibás

VISTA PARCIAL DE LA NUEVA CARRETERA

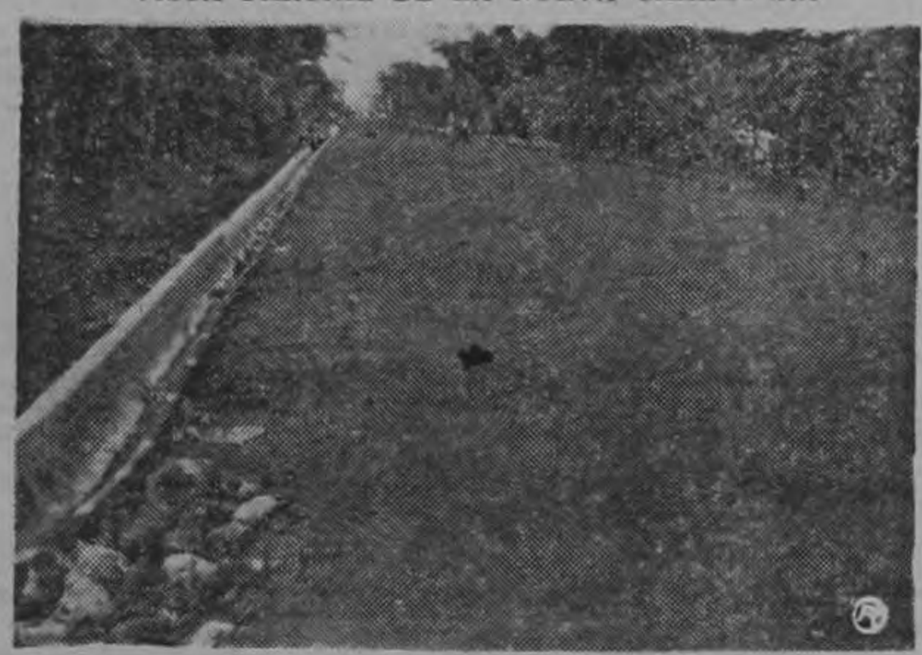

Grabado que demuestra la magnitud de la nueva vía de comunicación entre Tibás y pueblos vecinos y en la cual el Ministerio de OO. PP. coopera ampliamente. La moderna carretera, unirá, a Tibás, con Santo Domingo de Heredia y ciudades establecidas en esa zona

UN ASPECTO DEL HOMENAJE

También la cámara fotográfica captó el momento en que los integrantes de la Municipalidad de Tibás departían amigablemente con funcionarios del Ministerio de OO.PP. Aparecen el señor ex-Ministro don Francisco J. Orlich, el señor Presidente de la Corporación don Carlos Paninsky y el señor Director Administrativo Lic. don Rodolfo Solano en asocio del Ing. don Edgar Goicoechea y del señor Regidor don Antonio Garita

El domingo pasado en horas de la tarde se llevó a cabo en la Municipalidad de Tibás un Homenaje ofrecido por esa Honorable Corporación al señor Ex-Ministro de Obras Públicas don Francisco J. Orlich como agradecimiento a la colaboración prestada por dicha Cartera a importantes realizaciones comunales.

Estaban presentes, además del estimable funcionario que ha hecho abandono de la función ministerial, los señores Lic. don Rodolfo Solano, Director Administrativo y don Israel Cordero Asistente Administrativo del Ministerio de Obras Públicas, respectivamente.

El Homenaje consistió en una recepción verificada en las oficinas de la Honorable Municipalidad de Tibás, en la cual, el señor Presidente de la misma don Carlos Paninsky en uso de la palabra manifestó el agradecimiento de la Corporación y del Pueblo Tibaseño, por la ayuda que prestó el Ministerio de OO. PP. durante la gestión administrativa de don Francisco J. Orlich, a labores colectivas de suma importancia para esa localidad.

Muy satisfechos se mostraron los personeros del Ministerio de OO. PP. mencionados, por este generoso acto, que revela el interés de las Municipalidades del país, en la solución de los problemas comunes.

COMO EX-DIRECTIVO DE I. C. T. FIJA SU POSICION EL LIC. MARIO HENANDEZ UREÑA

Los señores de La Hora, pretenden nuevamente, en su edición de ayer, confundir la opinión pública con números sin sentido, que no ameritan una explicación para quien algo entienda del manejo de los Presupuestos de Instituciones Autónomas. Pretenden ignorar que el Instituto Costarricense de Turismo no ha gastado un céntimo sino mediante los correspondientes presupuestos, aprobados por la Contraloría General de la República y publicados en La Gaceta; que la liquidación del presupuesto correspondiente al año 1955 fue aprobada en su oportunidad por ese organismo.

Hablo como ex-director de la Institución, y defiendo y me responsabilizo de todos los actos en que me tocó intervenir en el período en que serví al Instituto, que es precisamente al que se refiere La Hora. Hubiera deseado que los pseudo- periodistas de esa hoja, si pretendían atacar al Instituto, lo hicieran con armas nobles. Pero la hidalguía no es planta que crezca en mentes acostumbradas a no estimar la honra ajena, porque en nada estiman o pueden estimar la propia Soy garante de que en el Instituto no se ha malversado un solo centavo, y La Hora misma lo confiesa, en medio de frases confusas destinadas a crear la falsa impresión de que algo oscuro ocurrió en la Institución.

Lo cierto es que el Instituto nada tiene que ver con que los impuestos creados al tiempo de su nacimiento como fuente de ingresos para la subvención de un millón de colones destinada a su presupuesto, no hayan producido las sumas estimadas. El impuesto del 5 por ciento sobre el valor de los pasajes lo pagan los residentes en el país que viajan al exterior, y nada tiene que ver con la productividad del turismo en beneficio de la economía nacional. Estadísticamente el Instituto ha demostrado que en el mes de marzo, por cada colón que el país invirtió en el Instituto, se benefició la economía nacional recibiendo ₡ 87.97 gastados por turistas. Esa relación es la que interesa conocer al público, y la que pretende ocultar La Hora con sus malintencionadas columnas de humo.

Lic. Mario Hernández Ureña

El daño del alcohol lo heredan los hijos, los nietos, los bisnies, la descendencia toda.

Comisión Nacional de Alcoholismo

El insusittuible **CURVITO**

ZENITH

para batería de 1000 horas

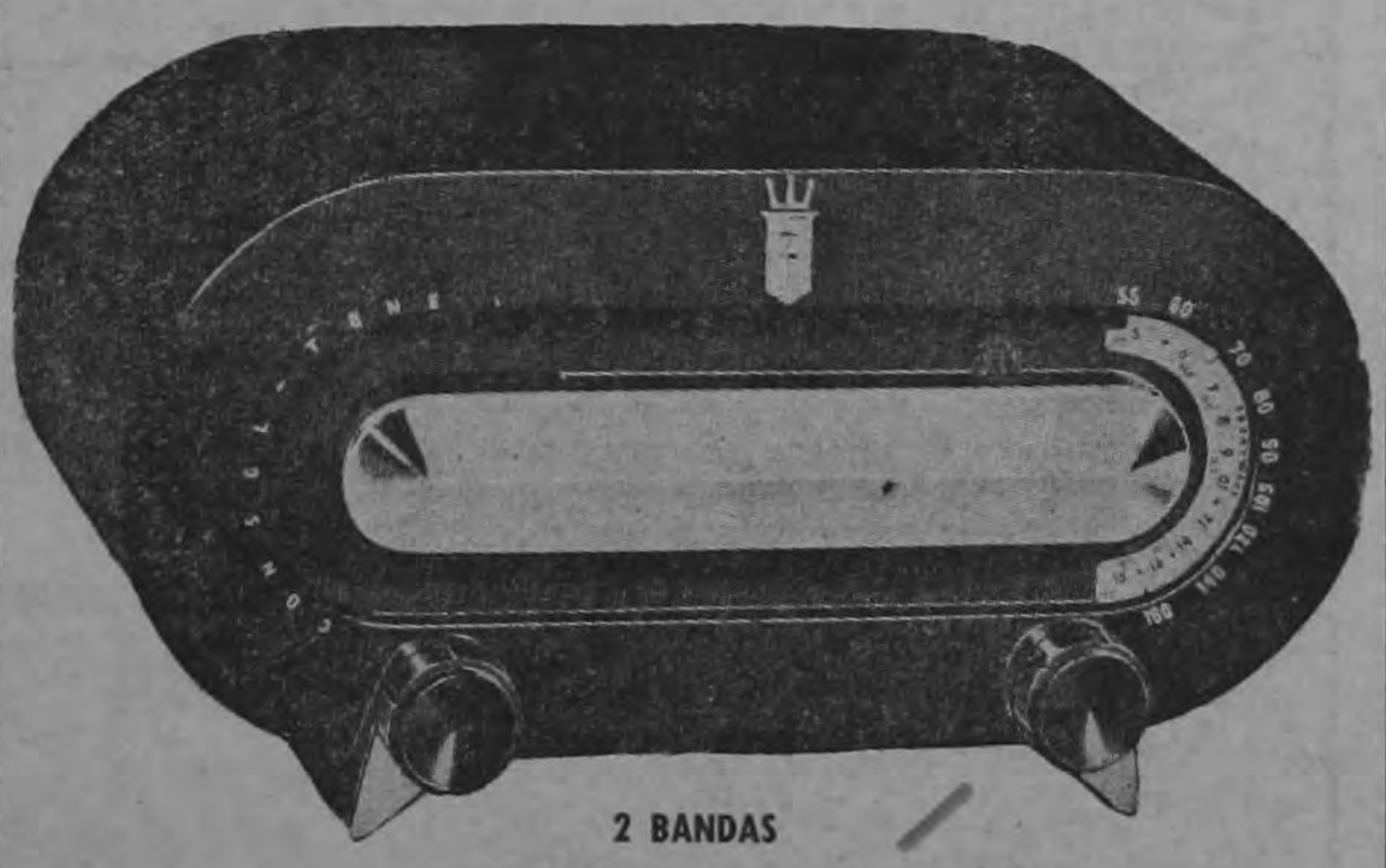

2 BANDAS

Funciona a la perfeccion en cualquier parte del país.

KOBERG

¡AHORA O NUNCA!

La Cámara Ideal para usted...

¡Chiquita, Bonita y Eficiente!

Cámara

KODAK BROWNIE **Chiquita**

¡La más compacta... elegante y sencilla de manejar! Ahora a un precio increíble. ¡Compruébelo y comience a sacar las fotos que siempre deseó!

Antes ~~₡ 31.00~~ Ahora **₡ 24.50**

OFERTA ESPECIAL de su distribuidor **Kodak** por tiempo limitado

Pida una demostración a su Distribuidor KODAK más cercano o a sus Distribuidores Generales:

Costa Rica Dental & Medical Supply Co.

DR. M. FISCHEL COMPANY

SAN JOSE TEL. 1665

Este documento es propiedad de la Biblioteca Nacional "Miguel Obregón Lizano" del Sistema Nacional de Bibliotecas del Ministerio de Cultura y Juventud, Costa Rica.

Quiere Ud. Ganarse

UNA COCINA ELECTRICA FRIGIDAIRE

O ALGUN OTRO VALIOSO REGALO?

40 MAGNIFICOS Y UTILES REGALOS

SUSCRIBASE A 'LA REPUBLICA'

TODO SUSCRITOR

RECIBIRA UNA ACCION POR CADA MES DE SUSCRICION PAGADA

13 ACCIONES

A LA PERSONA QUE PAGUE UN AÑO DE SUSCRICION POR ADELANTADO

Recorte este Cupón!

CUPON Nº 120

GRAN CONCURSO de SUSCRITORES para 1956

La República

Junio de 1956

Con 20 de estos cupones Ud. obtiene 1 ACCION para participar en la grandiosa rifa del 15 de AGOSTO 1956

DIA de la MADRE

Suscríbase Ud. a La República hoy mismo

Vea que sus amigos también lo hagan!

TELEFONOS 1011 - 1014 - 7294

DANIEL EL TRAVIESO

—¿Qué es eso de que tengo las piernas demasiado cortas? Las dos me llegan hasta el suelo, ¿ no es cierto?

★CRUCIGRAMA★

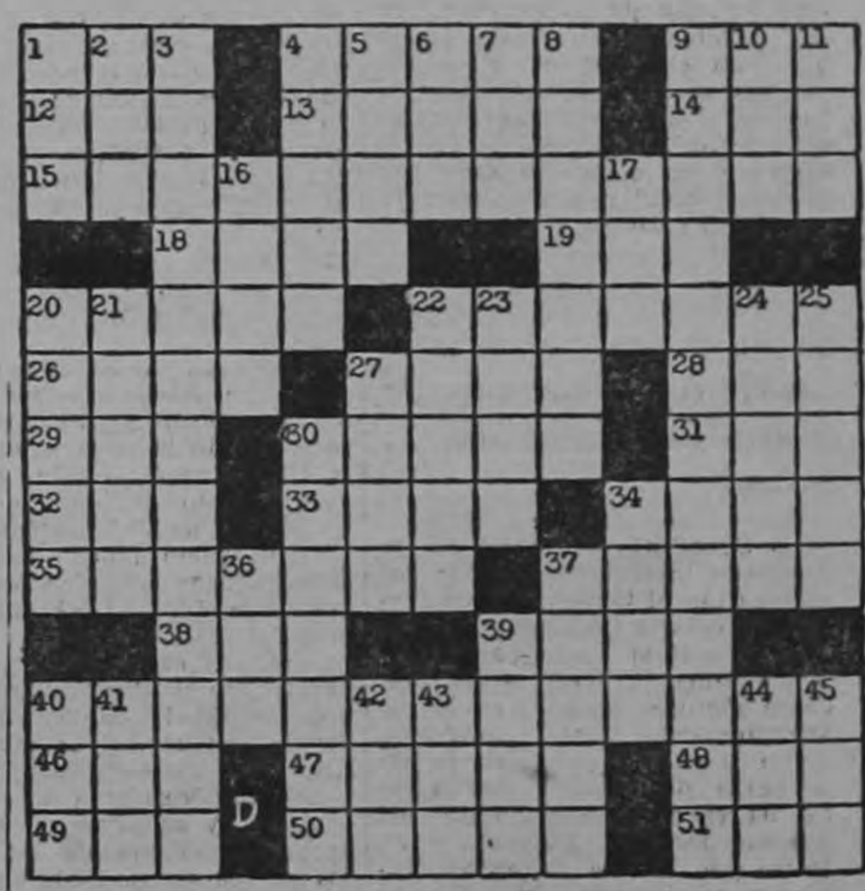

HORIZONTALES:

1—Un militar
4—Dócil
9—Preposición
12—Isla del Pacífico
13—Zonas
14—Del verbo reir
15—El que sigue al primogénito
18—Composición para una sola vez.
19—Zanzíber, Abv.
20—Lista de tres nombres
22—Sabes
26—Alce, rumiante
27—Del verbo calar
28—Terminación de diminutivo
29—Liga Venezolana Estudiantil Inic.
30—Semejantes, parecidos
31—Alimento fundamental
32—Río de Europa
33—Del verbo rimar
34—Carta geográfica
35—Monarquía
37—Quitar la piel o cáscara
38—Escuela Obrera Boliviana Inic.
39—Novelista francés
40—Pagos por meses
46—Artículo, Abv.
47—Madera preciosa
48—Adverbio de lugar
49—Del verbo reir
50—Cetáceos
51—Tratamiento.

VERTICALES:

1—Adverbio de cantidad
2—Instituto Técnico Español, Inic.
3—Segundo en el mando
4—Costumbre impropia
5—Del verbo arder
6—Nuevo, prefijo
7—Fluido seriforme, Inv.
8—Osos pequeños
9—Condición de principal
10—Pariente, Inv.
11—Inculpado
16—Cofre
17—Embaración
20—Cortar por la base
21—Del verbo enviar
22—Tranquilizo
23—Aceite
24—Jornada
25—Curar
27—Juez civil turco
30—Arma de fuego antigua
24—Finalidad
36—Nosotros
37—Del verbo podar
39—Del verbo libar
40—Océano
41—Marcharé, Inv.
42—Río de Europa
43—Planta hortense, Inv.
44—Resonancia
45—Apócope de santo.

—o—

T	U	L		P	A	L	A	S		C	A	L
O	S	E		A	L	E	L	I		A	R	O
S	E	V	E	R	A		A	N	C	L	A	S
		I	C	A	R	O		C	O	L		
T	O	T	I		A	L	T	O	Z	A	N	O
A	T	A	J	A		A	I	P		R	A	D
M	E		A	L	O		A	A	R		D	A
I	R	A		A	I	N		I	A	M	A	S
Z	O	Z	O	B	R	A	R		T	O	N	O
		A	L	A		C	A	T	O	N		
C	A	D	E	R	A		S	I	N	O	D	O
O	S	O		I	E	O	G	A		N	O	R
S	O	N		A	E	T	A	S		O	S	O

El daño del alcohol lo heredan los hijos, los nietos, los bisnietos, la descendencia toda.

COMISION SOBRE ALCOHOLISMO

Este documento es propiedad de la Biblioteca Nacional "Miguel Obregón Lizano" del Sistema Nacional de Bibliotecas del Ministerio de Cultura y Juventud, Costa Rica.

Disertación del Presidente Figueres será radiada a través de 560 estaciones

La Mutual System Broadcastin. Corporacion radiofusora de los Estados Unidos, ha invitado al Sr. Presidente Figueres para que pronuncie una alocución con motivo del cuatro de julio, dia de la Independencia de los Estados Unidos. La disertación del Presidente Figueres, será grabada en cinta magnetofónica y radiada por medio de antenas direccionales a todo el mundo a traves de quinientas sesenta estaciones. Esto arroja la posibilidad, traducida en terminos numéricos, de que la voz del Gobernante pueda ser recogida por centenares de millones de radioescuchas.

La invitación ha sido girada a Presidentes, Premiers, Jefes de Estado democráticos de todos los continentes. La invitación no incluye a los Gobernantes reconocidamente dictatoriales o de ideologia comunista.

SINTESIS NOTICIOSA

Gran reunión sindical en Alajuela el viernes en la mañana

Nos llamó por teléfono anoche el señor Manuel Rivera, lider sindical de la ciudad de Cartago, y nos comunicó que el viernes de esta semana, dia feriado, en horas de la mañana, habrá en Alajuela una magna reunión sindicalista en esa ciudad. Don Manuel es el Presidente del UTOPCA, Unión de Trabajadores de Obras Públicas y está luchando por incrementar el unionismo entre todos los empleados del Ministerio. De lo que se trate en esa reunión informaremos el domingo entrante.

Magna obra en Barrio Luján harán el MOP y Municipalidad de San José

La Junta Progresista Barrio Luján, ha tenido la satisfacción de saber que tanto el Ministerio de Obras Públicas como la Municipalidad de San José, emprenderán trabajos de saneamiento en esa localidad, sobre todo en lo que toca al cauce del río Ocloro, que se entubará en ese sector. Muy agradecidos se muestran todos los vecinos de Barrio Luján, al ver como coordinan funciones el MOP y el Municipio en pro del bienestar comunal.

Invita a Costa Rica para asistir a conferencia sobre discriminación racial

La Secretaría General de las Naciones Unidas ha dirigido comunicación al Gobierno consultándole si estaria dispuesto a patrocinar y actuar como pais huésped en una Conferencia Mundial sobre Métodos para Controlar la Discriminación racial; obligación cívica y mayor participación de la mujer de la vida pública en los países en que esta haya adquirido derechos politicos y 2ª Protección de los Derechos Humanos en la Administración de la Justicia Penal.

La Consulta, recibida por Relaciones Exteriores, ha sido trasladada al Jefe de Gobierno y se espera que oportunamente será cursada a la Secretaria de las Naciones Unidas la contestación oficial.

Iniciáronse trabajos de CAÑERIA entre Paso Ancho y Oreamuno

Desde el 19 de Junio se iniciaron los trabajos de la colocación de la cañeria que llevará agua a los poblados de Paso Ancho y Oreamuno. El problema del abastecimiento de agua potable a estos dos lugares quedará resuelto en breve por esta nueva obra del Ministerio de Fomento y Obras Públicas, dando así, atención al reclamo de los vecinos.

Los tanques de distribución tendrán capacidad de veintidós metros cúbicos, con lo que se espera surtir debidamente a la población de Paso Ancho que cuenta con un total de como trescientos quince habitantes. La longitud de la cañeria está calculada por el maestro de obras de dos mil quinientos metros de tuberias cuyo diámetro será desde tres pulgadas hasta tres cuartos de pulgada. Se calcula que la instalación estará terminada dentro de un lapso de tres o cuatro meses como máximo y que la excavación de zanjas, colocación del material y levantamiento de tanques dará oportunidad durante algunos meses a buen número de trabajadores. Los vecinos de Paso Ancho estuvieron en nuestra redacción para que trasmitiéramos al Ministro Sr. Orlich sus demostraciones de gratitud.

TRES PUNTOS IMPORTANTES PARA EL PROGRESO DE LA REGION ATLANTICA

Conversamos anoche con el señor Guillermo Méndez P., Presidente de la Junta Progresista de Guápiles y miembro de la Cámara de Agricultores y Ganadero de la Provincia de Limón, respecto a novedades en la región del Atlántico. Comenzó el señor Méndez diciéndonos lo siguiente:

—Existe la preocupación enorme de toda la región del Atlántico respecto a la presencia en la Asamblea Legislativa del Proyecto de Ley para crear el Instituto de Colonias, ya que de la aprobación de esa ley dependerá el que miles de familias campesinas que se dedican a las labores agricolas, puedan legalizar su situación resolviendo asi un problema social de gran trascendencia. En la provincia de Limón más del 80 por ciento de los propietarios de predios son gentes luchadoras mal llamadas parásitos, porque parásito se le debe decir a quien vive del trabajo de los demás y estas familias viven haciendo producir la tierra con el sudor de su frente.

—¿Qué otra preocupación existe en la localidad?

—La que se refiere a la carretera Guápiles - San José, que el actual gobierno ha, hecho casi en su totalidad los estudios que son fundamentales y se espera q' dentro de muy poco tiempo se inicien los trabajos. En el Ministerio de Obras Públicas se da como un hecho la carretera a Guápilesy ,a que han comprendido, por las estadisticas a mano, q' esa región está en pleno florecimiento en materia agricola y ganadera y el futuro de esa región no podría quedar a merced de una compañia extranjera de ferrocarril. En la actualidad hay más de 25.000 cabezas de ganado. Hay como cuota de exportación 1200 novillos. Ya han salido las primeras partidas. Esto significa una nueva fuente de divisas para el país. El Sistema Nacional Bancario se ha portado a la altura de las circunstancias, pudiéndose decir que una base del progreso de la zona atlántica es la banca nacionalizada. Solo en maiz se han sembrado en Linea Vieja más de 7000 manzanas.

—¿Respecto a la Junta Progresista, afiliada a la Federación Nacional de Juntas, qué nos puede decir?

—En esa región se han creado varias Juntas Progresistas, como una necesidad democrática moderno: en Guápiles, Guácimo, La Rita, Rio Jiménez, etc.

Soy el Presidente de la de Guápiles, y se están tratando de apoyar decididamente los proyectos de: carretera Guápiles - San José, y también, como algo importantísimo que el Instituto de Colonias sea un hecho lo más pronto posible. También estamos luchando porque el Cantón de Pococí sea dotado de caminos de penetración".

Agradecimos mucho las palabras del señor Guillermo Méndez sobre la actualidad de la Zona Atlántica.

EL DAÑO DEL ALCOHOL LO HEREDAN LOS HIJOS, LOS NIETOS, LOS BISNIETOS, LA DESCENDENCIA TODA

COMISION SOBRE ALCOHOLISMO

TROPICAL COMMISSION CO., LTD.

LE EQUIPARA SU OFICINA o NEGOCIO

A los precios más bajos!

Aclaración Necesaria

The Holland Meat Packing Company S. A.

MANIFIESTA:

1º)—Que el tasajo rechazado por las autoridades sanitarias de Puerto Rico, a que hace referencia una publicación de "La República" del domingo 24 de los corrientes NO ES UN PRODUCTO NUESTRO.

2º)—Que en cambio el tasajo *aceptado* por dichas autoridades de otros embarques, marcados "Tasajo—Tico" uno, y como muestras otro, *sí son productos nuestros*, elaborados en nuestro establecimiento que es el único reconocido y aprobado de acuerdo con todos los requisitos técnicos y legales respectivos, a la fecha en que se realizaron tales exportaciones.

3º)—Que los motivos invocados tratando de explicar y justificar la presencia de manchas azuladas y verdosas, tierra y arena, y la calificación de no apto para el consumo humano de tal tasajo rechazado en Puerto Rico, *no son técnicamente válidos*, ya que las características descritas sólo pueden ser originadas en una curación inadecuada y carencia de instalaciones apropiadas.

4º)—Que sentamos la más enérgica protesta por haberse permitido la exportación de dicho tasajo en ese estado, perjudicando enormemente el buen nombre y prestigio de Costa Rica en el extranjero.

San José, Junio 26 de 1956.

PAA

Solo PAA

BRINDA SERVICIO A

CARACAS

en Clippers Super DC-6 de cuatro motores

SIN CAMBIO DE AVION

Ya puede usted volar a cualquier ciudad en la costa norte de Sud América —Panamá, Barranquilla, Maracaibo— *sin cambiar de avión.* En Caracas también podrá hacer conexiones convenientes a las ciudades importantes de la costa este de Sud América.

Volará en lujosos aviones con aire acondicionado y cabinas de presión atmosférica controlada.

Vea a su Agente de Viajes o a

PAN AMERICAN

LA LINEA AEREA DE MAYOR EXPERIENCIA EN EL MUNDO

Avenida Central y Calle 1a. Tel. 4204, San José

XG-52/56 SJO-OCO

Este documento es propiedad de la Biblioteca Nacional "Miguel Obregón Lizano" del Sistema Nacional de Bibliotecas del Ministerio de Cultura y Juventud, Costa Rica.

Congreso de Prensa en Tegucigalpa.—

EN TORNO A LA LIBERTAD DE PRENSA

Por JULIO C. SUÑOL

Sin Libertad de Prensa no puede haber libertades. Donde no hay libertad para expresarse ampliamente con relación a todos y cada uno de los problemas que se ponen en el tapete de la discusión pública, la democracia se desmirria; y si no hay democracia, si no hay libertades, si no hay hombres de acción en el campo del pensamiento para defender la libertad, los pueblos van cayendo en el letargo, en el desgano, con la consecuencia lógica y negativa que ese estado de pobreza espiritual y cívica trae a cualquier nación.

La libertad, a toda costa, debe defenderse en cualquier circunstancia y en todas las oportunidades. Cuando vemos periodistas, agachados y con la cerviz cada vez más pegada al suelo, no podemos menos que apenarnos, porque no se puede concebir a ningún diarista de ningún lugar del mundo, en la pose siempre grotesca de entregar su pluma y su talento, a los mandamás o a los gobernantes de turno; gobernantes que cuando han llegado al poder por la fuerza de las armas, lo primero que hacen, como no puede ser menos en ellos, es tratar de conseguir que los hombres de pensamiento y de acción, se les postren en acto tanto más criticable, cuanto que es inconcebible en diaristas o escritores públicos.

En Tegucigalpa sucedieron cosas muy encomiosas. Sucedieron cosas trascendentes. Hubo admirables gestos y siempre ánimos dispuestos a la lucha por el combate de la libertad, reclamante de sacrificios y de esfuerzos para hacer efectiva su purificación.

Nos conmovió sobremanera en Tegucigalpa, darnos cuenta cómo, el bloque casi compacto de los cuarenta y tantos diaristas que asistieron al Congreso, iban unidos por un mismo ideal y con una misma finalidad: luchar por la libertad de prensa, madre de todas las otras libertades.

Cada una de las delegaciones de periodistas centroamericanos que estuvo presente en ese evento de magnitud trascendente para nuestros pueblos, supo, cuando la circunstancia lo demandó, poner en juego el empuje, la dedicación, el empeño y el talento, para que el Congreso tomara resoluciones que honran a los que en ese acto se dieron cita.

Los delegados al Congreso, como estaba predispuesto que fuera, eran representantes de los sectores gubernamentales y anti-gubernamentales. Pero la verdad fue que cuando se entró en el campo de la discusión de ponencias y de mociones, nadie se fijaba —salvo la excepción del Delegado nica, director de NOVEDADES de Somoza,— en si ésta o la otra ponencia iba a afectar a éste o a aquél gobierno. El ánimo era uno: salvar la libertad en donde parecía que había augurios de que se podía malograr; y afirmarse más en la creencia de que un pueblo puede perder todo menos la libertad; porque eliminada ésta, entonces sí que el derrumbe de la institucionalidad y de la dignidad humana, es un hecho. En este Congreso, cuando se trató de la instancia al Presidente de Nicaragua para que permita reingresar al territorio a los periodistas expulsados por expresar sus ideas, las opiniones de las delegaciones fueron unánimes. La misma Delegación de Nicaragua, compuesta por cinco miembros, dos de los cuales eran somocistas, se adhirió a las ponencias; y aunque esos dos miembros (uno somocista y viendo fantasmas que no existian; el otro somocista, pero sin afán de llevar agua a sus molinos) estuvieron en contra de las ponencias, la delegación nica, por mayoría de votos y haciendo gala de su integración democrática, estuvo en todo instante apegada a lo que era el sentir de las delegaciones. Delegaciones que, como ya se dijo, representaban no otra cosa que el sentimiento y el pensamiento de los pueblos ístmicos que desean libertad irrestricta para los que hacen diarismo, porque reconocen que esa libertad es la que preserva el patrimonio material y moral de las Repúblicas.

De allí que creamos que el cónclave no puede haber sido más fructífero de lo que fue. De allí entonces también que pensemos que si poco se hubiera logrado en el campo de las resoluciones (que fué mucho y de gran envergadura) sólo el hecho de que haya existido la oportunidad de que representantes de los diarios de todo Centro América se trataran de cerca y manifestaran su sentir altamente democrático, es todo un triunfo. Porque esto es lo cierto. Porque llenaba de euforia cívica y patriótica ver la forma en que tantos dignos representantes del pensamiento escrito, daban muestras de que el sentimiento de libertad entre los periodistas no es sólo una realidad viva, sino un sentimiento poético que lleva incluso al sacrificio cuando se sueña en la libertad en medio de la pesadilla de una tiranía.

Allí, en ese cónclave, hubo soñadores. Hubo poetas, maestros, profesores, hombres de letras y de acción. Todos construyendo castillos en el aire —según afirmó alguno— porque lo primero es hacerlos en el aire para luego poderlos materializar en tierra firme.

No faltó un periodista hondureño, a quien le pasáramos una moción que le disgustó, que luego nos dijera en su diario que "éramos un grupo de románticos". Y los románticos dimos batallas. Y ganamos batallas. Y los románticos fuimos casi todos; porque todos hicimos causa común con lo que no podíamos mirar de soslayo: la defensa de la libertad de prensa y de todas las otras, que a nosotros, en mayor grado que a cualquiera, nos está impuesto asumirla con coraje, dignidad profesional, adustez y valentía.

Al cerrar edición:

ADVERTENCIA DE FOSTER DULLES

WASHINGTON 26 (INS) El Secretario de Estado J. Foster Dulles declaró hoy que las ganancias electorales logradas por legisladores antinorteamericanos en Islandia podrían obligar a los Estados Unidos a contemplar una reducción de sus fuerzas en bases de ultramar.

Citó declaraciones en ese sentido el Senador Republicano Style Bridges, Presidente de la Comisión de política en la Alta Cámara, después que Dulles asistió a una reunión privada por los senadores republicanos en la que se discutieron importantes asuntos de la política extranjera.

Bridges informó a los periodistas que Dulles dijo en la reunión que los Estados Unidos tendrán que hacer un reajuste político en vista del número de escaños ganados por los candidatos antinorteamericanos en las elecciones parlamentarias efectuadas esta semana en Islandia.

—o—

NO HAY NADA CONTRA CASTILLO ARMAS

MEXICO DF 26 (INS) — La Dirección General de Seguridad que hubieran sido detenidos cinco ciudadanos guatemaltecos, acusados de conspirar para derrocar el Gobierno del Presidente Carlos Castillo Armas.

Los funcionarios de Seguridad dijeron que "no tenemos a ningún guatemal-

SIN SOLUCION TODAVIA

..BUENOS AIRES 26 INS —Sigue sin solución el conflicto promovido por los obreros del frigorífico Armour de La Plata que determinó a la empresa a suspender a 295 trabajadores considerando que su conducta configuraba un acto de sabotaje.

REDUCCION DE LA IMPROBACION DE PETROLEO

WASHINGTON 26 (INS) El Gobierno de los Estados Unidos solicitó hoy una reducción voluntaria de la importación de petróleo crudo durante los 3 próximos meses para mantener tales importaciones dentro de los límites determinados por la seguridad nacional.

PROBLEMA AGRICOLA DE COLOMBIA

WASHINGTON 26 (INS) El Banco Mundial informó hoy que el desarrollo agrícola de Colombia no ha estado a la par con las necesidades de creciente población. Aunque admite el Banco que Colombia ha logrado bastantes adelantos en su agricultura, en los últimos años, declaró que la actividad agrícola colombiana tendrá que expandirse por un 25 por ciento a través de los próximos diez años con el fin de estar a la par del aumento de la población. Expresó la creencia el Banco Mundial de que puede lograrse un aumento agrícola mucho mayor que crearía una abundancia en productos alimenticios a excepción del trigo y al propio tiempo permitir que se aumenten los niveles del consumo.

Aprobado proyecto que invierte 33 millones de dólares en carreteras

WASHINGTON. 26 (INS).— El congreso rápidamente dio hoy su aprobación final al proyecto de ley de carreteras por valor de 33 mil millones de dólares, la obra mayor de interés público que ha autorizado el congreso norteamericano.

GLOSAS DEL DR. GLOSS...

CARTA A DON LUIS A. PARIS...

No tengo yo el gusto de conocerlo a usted. Quiero decir, no lo conozco personalmente. Pero si sé quién es usted. Y aun cuando no supiera mucho acerca de su persona, me bastaría y me sobraría con tener por seguro y bien probado, que ha sido y es usted un ciudadano de vida ejemplarmente honorable, padre completo de familia, hombre de trabajo y guía prestigiado de una distinguida familia que da lustre a la sociedad costarricense. Y si todavía todo eso no fuese ya excepcional en el curso de una vida humana, ¿qué duda podría caberme después de saber como lo sé yo y lo sabe Costa Rica entera, que en momentos hondamente graves para la Patria, mientras otros han aprovechado en su beneficio personal las circunstancias, han sacado ventajas y han conquistado honores sobre la tragedia, usted ha hecho y ha padecido con los suyos el cruento sacrificio, el máximo sacrificio que un ciudadano puede hacer por su país en horas difíciles para éste: el de la vida preciosa de su hijo!

Veo ahora a través de una serie de publicaciones de prensa, unas injustas y crueles contra usted y otras necesarias y elocuentes en defensa suya, que con irrespeto para la memoria del hijo de usted que cayó heroicamente peleando contra los conculcadores de la ley, contra los opresores del derecho, de la injusticia, de la decencia y los postulados de la democracia en aquellos días de la muerte de su hijo gravemente amenazados, y con irrespeto asimismo para su dolor y su hombría de bien, los profesionales de la política intentan menospreciar aquel gesto varonil de su muchacho y pretenden maltratarlo a usted, sin darse cuenta esos políticos del cálculo y del oportunismo, que al incurrir en tan tremenda injusticia, se exhiben en toda su vulgar ingratitud, en toda su pequeñez de alma y en toda su grosería moral.

¡Oh la política de nuestros políticos egoístas y pequeños!

Seguro estoy de que cuando las fuerzas de la arbitrariedad y del crimen segaron la vida de su hijo, los políticos que entonces ponían aquel suceso sangriento y doloroso a beneficio de sus intereses personales, le hicieron llegar a usted sus demostraciones de solidaridad, de una mentida solidaridad y buscaron la forma de hacerle creer, para que los viesen desde fuera, que le acompañaban y le acompañarían siempre en su pena profunda y en su natural vehemencia en la protesta contra aquel crimen sin precedentes en la historia política de Costa Rica. Es posible, porque me parece natural que así fuera, que usted agradeciera y creyera en aquellas manifestaciones, en la sinceridad de aquellas palabras.

Imagino cuál puede ser ahora ese otro dolor de ver lanzados contra usted, contra su buen nombre, contra su prestigio, sus años y su tranquilidad de ciudadano que ha cumplido con su deber para con la Patria de modo tan sublime, a aquellos mismos que entonces fueron beneficiarios del sacrificio valeroso de su hijo; a aquellos mismos por cuyo bien cayó abatido a balazos un costarricense que como usted, creyó en la buena fe y en la sinceridad de los que le lanzaron a la lucha, y al fin a la muerte.

¡Pero no debe usted abatirse, señor París!

Quien ha dado a su Patria la vida de un hijo, ha dado más que todos los demás.

El murió defendiendo una causa justa y noble. Eso lo sabe y lo agradece Costa Rica entera.

Usted hizo el sacrificio de aquella vida joven, y yo siento que en él, en ese sacrificio, dió usted más que su propia vida.

Cuando se tiene hijos, y se sabe lo que es el inmenso amor de ellos, se puede saber también cuál es el dolor, y el respeto que merece, quien los ha perdido; y más aún, cuando esa pérdida ha ocurrido como en el caso de usted.

Deje entonces, servidor extraordinario de la Patria, que quienes no saben de gratitud ni pueden medir con la intensidad de su espíritu, un sacrificio como el suyo, se desboquen contra usted.

Déjelos usted, que esos ataques no pueden alcanzarlo.

Déjelos, y acéptelo todo en nombre de algo q' tiene al mismo tiempo un gran valor en el campo de la selección de los hombres que son dignos o que soy indignos de figurar en las posiciones dirigentes de nuestra política.

Cuando se le ataca a usted y se procura lanzar sombras sobre su hombría de bien, no se oscurece su nombre, señor París.

No mengua la honra ni hiere al hombre de bien aquel que lo difama y lo calumnia, aun cuando lo maltrate y le quebrante su tranquilidad momentáneamente. Es el que difama y calumnia el que se exhibe y se define en su vileza.

En el caso de usted, aun cuando las cosas hayan venido a ocurrir por culpa de las vueltas y revueltas que suelen dar los políticos cuando no sustentan ideales firmes sino ambiciones y egoísmos vulgares, los que ahora lo atacan son los que se exhiben ante la conciencia del país.

La ingratitud es el vicio más despreciable de todos los vicios que un hombre puede tener. Pero es necesario conocer a los ingratos.

En los ataques a usted, después de aquel respetable sacrificio de su vida, no hay más que ingratitud. Pero, le repito, señor París, acéptelo usted como un nuevo sacrificio, para que se exhiban de cuerpo entero quienes no deben de seguir engañando la buena fe de los costarricenses.

Lo saluda quien, como padre de familia sabe lo qué el amor de los hijos y como ciudadano, quiere lo mejor para su Patria, aun a costa de sacrificios como el que usted ha tenido que hacer por Costa Rica; y aun cuando le paguen como a usted quieren pagarle ahora quienes se aprovecharon de aquel inigualable dolor de su corazón y de la sangre del hijo de su cuerpo y de su espíritu.

Dr. PETER GLOSS

Este documento es propiedad de la Biblioteca Nacional "Miguel Obregón Lizano" del Sistema Nacional de Bibliotecas del Ministerio de Cultura y Juventud, Costa Rica.

Cámara de Comercio dice:—

EMIGRANTES CLANDESTINOS SE HAN DEDICADO A EJERCER EL COMERCIO—

Sr.
Ministro de Seguridad Pública,
don Fernando Valverde Vega,
S. D.

Señor Ministro:

Como de sus declaraciones publicadas en diferentes periódicos, se desprende que varios inmigrantes clandestinos se han dedicado en nuestro país a ejercer el comercio, de la manera más atenta nos permitimos rogarle que nos dé los nombres de esos comerciantes para poder impedir que ellos lleguen a figurar como miembros activos de nuestra Cámara de Comercio.

Nuestro organismo comprende perfectamente que para conservar su prestigio creciente y para poder seguir teniendo autoridad moral para opinar en los asuntos de trascendencia nacional, debe cuidar escrupulosamente de su buen nombre y seleccionar cuidadosamente a todos sus asociados.

Con muestras de nuestra distinguida consideración y respeto, somos de Ud. sus atentos y seguros servidores,

CAMARA DE COMERCIO
DE COSTA RICA

EMILIO JIMENEZ P.,
Presidente

FERNANDO GOICOECHEA Q.
Secretario

El Alcalde Morrison organiza grupo de representantes Municipales que asistirán al Sexto Congreso en Panamá

La Alcaldía de Nueva Orleans activamente está laborando con el fin de organizar un nutrido grupo de oficiales y representantes municipales para que asistan al Sexto Congreso Interamericano de Municipios que se llevará a efeto del 17 al 23 de Agosto en Ciudad de Panamá.

El grupo viajará al Istmo encabezado por el Alcalde de Nueva Orleans deLesseps S. Morrison, y acompañado por Víctor Schiro, Concejal. Dijo el Alcalde Morrison que como en ocasiones anteriores ha invitado a gran número de alcaldes y concejales de varias ciudades de los Estados Unidos para que se reúnan en esta ciudad viajando conjuntamente a Panamá.

Explicó Morrison que a la conclusión de la reunión en Panamá este grupo de aproximadamente 40 personas realizará una jira de acercamiento y estudio por todas las repúblicas centro americanas empezando el 24 de Agosto en San José, Costa Rica.

Aprovecharán la vista a estos países par conferenciar con autoridades municipales y discutir con ellos problemas de mutuo interés relacionados con la administración demunicipios. Dijo Morrison que visitas similares habia organizado a la conclusión del IV Congreso de Municipios de Montevideo y del V Congreso llevado a efecto en San Juan, Puerto Rico.

Morrison dijo que estas jiras son de mutuos beneficios y que contribuyen a la solución de diversos problemas que agobian a la mayor parte de las municipalidades del Hemisferio. Como consecuencia de ellas numerosos delegados municipales han visitado Nueva Orleans en épocas recientes con el fin de estudiar determinados aspectos de la administración de municipios, y sistemas utilizados en la solución de problemas comunes a todas aquellas ciudades que experimentan cambios repentinos en el tamaño de las mismas.

Terminó diciendo el Alcalde Morrison que el grupo saldrá de Nueva Orleans el 17 de Agosto llegando ese mismo día a Ciudad de Panamá para tomar activamente parte en las discusiones que se llevarán a efecto en el seno del VI Congreso Interamericano de Municipios.

ADOPTADO OFICIALMENTE PROYECTO DE PLAN REGULADOR EN SAN ISIDRO DE EL GENERAL

Uno de nuestros redactores tuvo el gusto de conversar con el Ingeniero Urbanista, Eduardo Jenkins Dobles, Jefe del Departamento de Urbanismo del INVU con motivo de haber salido en La Gaceta del 17 de junio, la Ordenanza Municipal del Cantón de Pérez Zeledón mediante la cual se adopta oficialmente un proyecto de Plan Regulador para la ciudad de San Isidro de El General.

—Respecto a la ordenanza municipal de Pérez Zeledón, en cuanto a urbanismo, Ing. Jenkins, en qué forma ha colaborado el INVU para esa disposición de la Municipalidad?

...Ahora San Isidro de El General tiene su Plan Regulador debidamente legalizado...nos dice el Ingeniero Eduardo Jenkins Dobles en su oficina del INVU.

...A falta de una Ley de Planeamiento Urbano, el INVU carece de suficientes bases para obligar al cumplimiento de un Plan Regulador.

...Se han hecho proyectos para Puntarenas, San Ramón, Alajuela, Limón, etc.

...Procuraremos desarrollar una amplia labor en materia de vivienda en San Isidro de El General...terminó diciendo el Ing. Jenkins, quien hizo estudios especializados de Urbanismo en Inglaterra.

Por solicitud de la Municipalidad de dicho lugar se preparó hace algún tiempo un proyecto de Plan Regulador que incluía disposiciones básicas sobre dos aspectos de primordial importancia en cuanto al crecimiento urbano, a saber:

1—Circulación. La Ciudad necesita esquelo de vías para el tráfico motorizado cuyo ancho y diseño depende del volumen probable de tráfico en este caso se distinguieron tres tipos fundamentales de calles; a) primarias con un derecho de vía de 20 metros; b) secundarias que son las calles comunes y corrientes, calles con un derecho de vía de 14 metros y c) terciarias que son vías puramente de acceso que se cierran sobre sí mismas, como las calles ciegas o en forma de U, cuyo derecho de vía es de 11 metros.

2—Zonificación. Se señalan dentro del área urbana zonas para los siguientes puntos básicos; a) Comercial; b) Cívico e Institucional. c) Residencial; d) Industrial y e) Areas Verdes (parques y campos de juegos).

—Es evidente que deben de segregarse los usos de la tierra que son diferentes. Por ejemplo nadie puede considerar que sea conveniente la construcción de un aserradero a la par de una vivienda. Tampoco puede asumirse que es deseable la construcción de una oficina municipal en un extremo de la ciudad.

—¿De veras el Cantón en la práctica seguirá este Plan Regulador?

—A falta de una Ley General de Planeamiento Urbano, el INVU carece de suficientes bases para obligar al cumplimiento de un Plano Regulador y las diferentes municipalidades sin embargo pueden vigilar su acatamiento dentro de las facultades generales que tienen para el control del crecimiento urbano. De modo que la aplicación práctica de las disposiciones de un Plan Regulador y de un Reglamento de Urbanización depende de si la Municipalidad tiene en verdad suficiente energía y perspectiva histórica. Las disposiciones del Plan Regulador son para el beneficio de todos pero es necesario luchar contra la falta de conocimientos de algunas personas y ciertos intereses creados.

—¿Qué municipalidades tienen Planos Reguladores debidamente legalizados hasta ahora?

—¿Se han hecho proyectos para Puntarenas, San Ramón y en forma parcial o general para Alajuela, Desamparados, Limón, etc.

La Municipalidad de Pérez Zeledón, que está integrada por ciudadanos empeñosos y de alto espíritu cívico ha dado un ejemplo a otras corporaciones adoptando en forma oficial el Plan de Desarrollo propuesto para su ciudad.

Mucho agradecimos la entrevista del Ing. Jenkins, por medio de la cual nos podemos dar cuenta de que Costa Rica ya comienza a tener una nueva orientación en cuanto al urbanismo moderno se refiere.

Abiertas dos nuevas oficinas telefónicas

San José, 26 de junio de 1956.
Señor Director
de LA REPUBLICA

CIUDAD.

Me permito comunicar a Ud. que en esta fecha quedó abierta una oficina telefónica en el Distrito de CHAPARRON del Cantón de San Carlos.

Atentamente.

REINALDO SOTO E.

Director General de Telégrafos y Radios Nacionales.

—oOo—

San José, 26 de junio de 1956.

Señor Director
de LA REPUBLICA.

CIUDAD.

Me permito comunicarle a Ud que en esta fecha quedó abierta una oficina telefónica en el Distrito de VERACRUZ del Cantón de San Carlos.

Atentamente.

REINALDO SOTO E.

Director General de Telégrafos y Radios Nacionales.

La Maravilla del Año!
JACKETS
100% IMPERMEABLES
Estas jackets son importadas, y hechas con material igual al de las capas inglesas.
Para jóvenes:
₡ 25.—
Para hombres:
₡ 35.25
Compre la suya cuanto antes!

Ramírez Valido Ltda.

GF
GENERAL FIREPROOFING
"Lo mejor y más confortable en sillas de oficina..."

Se ajustan mejor que cualquier otra a las necesidades de cada persona, para poder realizar un trabajo más confortable y eficiente.
Sin compromiso alguno, solicite mayor información acerca de los diferentes tipos y modelos a:—
Equipos de Oficina S.A.
NIETO HNOS.
Costado Norte de la Iglesia del Carmen

Este documento es propiedad de la Biblioteca Nacional "Miguel Obregón Lizano" del Sistema Nacional de Bibliotecas del Ministerio de Cultura y Juventud, Costa Rica.

Está grave la situación:—

Estudiantes muertos en Guatemala en choques con la policía de Castillo Armas

CIUDAD DE GUATEMALA, 26. (INS)— El gobierno del Coronel Carlos Castillo Armas en Guatemala, impuso hoy un estado de sitio y nuevas medidas para mantener el orden frente a un trágico choque entre los estudiantes y la policía. Las autoridades decretaron también un toque de queda en la capital desde las 6 de la tarde hasta las 9 de la mañana para impedir que se repitan incidentes de violencia como los de la noche del lunes. El indignado estudiantado hizo un llamado a la huelga para protestar de la actitud del gobierno al que acusó de emplear métodos de estado policiaco, al prohibir que la oposición se expresase en Guatemala. Acordó además el estudiantado demandar q' el gobierno levante la restricción de las garantías constitucionales y ponga en libertad a los estudiantes y profesionales apresados ayer durante la manifestación disuelta por la policía que dejó muertos y heridos en el campo, incluso mujeres. Los estudiantes declararon que darán al gobierno un plazo de 24 horas para resolver sus demandas indicando que en caso contrario iniciarían paros progresivos. Oficialmente se informó que es numerosa la cantidad de detenidos cuyos nombres no se han revelado. Portavoces del gobierno afirmaron empero que el ejército se halla en completo control de la situación.

Tres estudiantes y un policía resultaron muertos en los choques de la noche del lunes, otras 20 personas, inclusive muchachas manifestantes, fueron heridas. Los estudiantes trataron de realizar un desfile hasta las oficinas del propio Presidente Castillo en desafío de un bando policiaco deseaban los estudiantes protestar contra la suspensión de las garantías constitucionales y la proclamación de un estado de alarma debido a un supuesto complot sedicioso.

La policía advirtió a los líderes estudiantiles que si abandonaban la Universidad y hacían una manifestación pública, fuera de su colegio, serían barridos de las calles. Varios centenares de estudiantes, entre ellos muchas muchachas, se congregaron en la principal avenida de la ciudad e iniciaron la marcha en dirección a las oficinas presidenciales. La policía, armada con pistolas y subametralladoras, disparó al aire para amedrentar a los estudiantes, pero muchos de estos cayeron al pavimento, otros corrieron a refugiarse tras carros estacionados, otros más se rindieron al cuerpo de policía que avanzaba. El Coronel Castillo Armas y sus partidarios asumieron el poder en la república centroamericana en 1954 tras derrocar mediante un alzamiento militar el régimen de extrema izquierda de Jacobo Arbenz Guzmán. Castillo ha atribuido las reciente perturbación y protestas contra su gobierno como originadas por comunistas remanentes del régimen depuesto.

Recientemente, no obstante, los estudiantes de leyes guatemaltecos declararon persona non grata al Profesor visitante de la Universidad de Columbia Frank Tennebaum en son de protesta por el grado honoris causa conferido en noviembre por esa Universidad neoyorquina al Presidente Castillo. Disputaron los estudiantes los méritos del jefe del ejecutivo guatemalteco para ser objeto de tal honor y por tal razón demandaron de las autoridades universitarias que cancelasen las conferencias proyectadas por el Profesor visitante, asimismo afirmaron que si Tennenbaum comparecía en la Universidad, el estudiantado se abstendría de oirle. Los estudiantes de leyes, que constituyen el nervio de la nueva oposición, también protestaron del exilio del coronel Elfego Monzón, quien presidió la Junta Militar de tres oficiales que sucedió al depuesto régimen de Arbenz.

Tercer atentado terrorista en Buenos Aires

BUENOS AIRES, 26 (INS).— El tercer atentado terrorista de los últimos cinco días se realizó hoy contra un jefe de la marina de guerra. Un petardo de gran poder explosivo estalló en la residencia del Capitán de fragata Francisco Poch, rompiendo vidrios de las ventanas y causando daños. Poch estaba desocupado.

El matutino "Clarín" atribuye al gobierno la iniciativa de reclutar comandos revolucionarios entre los afiliados de los partidos políticos tradicionales y recibir instrucción militar.

En espera de seguridades de ayuda económica a la Argentina

Se espera que la misión económica argentina reciba hoy seguridades sobre el deseo del gobierno norteamericano de ayudar a la Argentina a solucionar sus problemas económicos. Las seguridades se espera que serán dadas por el Secretario auxiliar de estado Henry F. Hoolland cuando la misión ,presidida por el Presidente del Banco Central, Carlos Coll Benegas, visite por primera vez el Departamnto de Estado. La misión visitará a Holland a las 5 e la tarde para lo que oficialmente se describe como una visita de cortesía no se cree que en esa ocasión se discutan detalles con Holland. Sin embargo, se espera que Holland aproveche la oportunidad de la visita para subrayar todo lo posible el deseo de Washington de cooperar con Argentina.

Conmemorado en Argentina el Primer Congreso de Panamá

BUENOS AIRES (USIS) — Con diversos actos auspiciados por la Sociedad Bolivariana de la República Argentina, se conmemoró hoy el 130 aniversario del Primer Congreso de Panamá, convocado por Simón Bolivar, los Embajadores de varios países depositaron ofrendas florales ante los monumentos de Bolivar y de San Martín, y la fecha fue celebrada, además, por medio de conferencias y audiciones radiofónicas sobre el Panamericanismo y la alta significación histórica de aquel Congreso.

Nehru espera acortar el plazo de su conferencia con Eisenhower

WASHINGTON, 26 (INS)— El Primer Ministro de la India Jawaharlal expresó la esperanza hoy de que el Presidente Eisenhower podrá efectuar sus postergadas conversaciones en alguna fecha futura. Sin embargo, en un mensaje respondiendo a otro de Eisenhower conviniendo en suspender por ahora debido a su enfermedad la proyectada reunión de ambos acordada para el 7 de julio. Nehru no sugirió fecha alguna.

Es posible que los Estados Unidos hayan hecho estallar otro aparato nuclear

HONOLULU, 26 (INS).— Se asegura que los Estados Unidos pueden haber hecho estallar otro aparato nuclear en la zona de pruebas de Eniwetok en el centro del Pacífico. Hubo un súbito cambio en el estado del tiempo ayer después de una semana de lluvias y vientos desfavorables.

El rumor dice que la prueba se hizo ayer por la mañana, esto coincidió con informes de Tokio de que el observatorio central metereológico había azotado perturbaciones atmosféricas, poco usuales en distintas estaciones japonesas.

Hay desórdenes:—

SUSPENDIDAS LAS GARANTIAS INDIVIDUALES EN EL PERU

LIMA, 26 (INS).—Un Decreto del Gobierno emitido esta noche en conexión con los motines, suspendió las garantías individuales inclusive el derecho de habeas corpus y la libertad de reunión el libre tránsito por un período de treinta días en toda la república. Los ministros de Marina, Gobierno, Guerra, y el Gobierno encargado, harán cumplir el Decreto.

Los motines de hoy causaron considerables daños y heridos pero no hubo muertes según se ha confirmado esta noche.

Muchos de los heridos fueron pasajeros de los ómnibus heridos por piedras que lanzaban los huelguistas.

Los espectáculos públicos han sido suspendidos para evitar las aglomeraciones en que puedan ocurrir incidentes y en algunas partes de la ciudad estaban siendo esta noche patrulladas por unidades del ejército.

LIMA, 26 (INS)—Esta mañana se reanudaban las manifestaciones en Callao y nuevamente se trataba de incendiar los autobuses en tanto los tranvías apedreados al igual que los autobuses, escapaban a toda velocidad de las concentraciones en las cuales se notaba la presencia de una mayoría de niños o jóvenes. Simultáneamente la huelga general de apoyo a la International se aplicaba recorriendo algunos piquetes de huelguistas obligando a cerrar los establecimientos comerciales tratando de abrirlos, como los bancos habían empezado a trabajar también fueron obligados a suspender las actividades. Las comunicaciones cablegráficas con el exterior quedaron interrumpidas asegurándose apenas los servicios de prensa parcial que quedó clausurado esta noche. Las comunicaciones telefónicas con el interior del Perú fueron igualmente canceladas al parar también empleados de compañía asegura este servicio.

Primera misión judía de los Estados Unidos que visita a los rusos

MOSCU, 26 (INS).— Los miembros de la primera misión judía norteamericana que visita la estimaban que habían logrado Unión Soviética dijeron hoy que "hacer que los judíos rusos sientan que jamás habían sido olvidados por los judíos norteamericanos". Los rabinos del consejo rabínico de los Estados Unidos que estudian la situación de los judíos en la Unión Soviética dijeron que el propósito de la misión "es estar en contacto entre los judíos de los Estados Unidos y de Rusia después de cuatro décadas" y esto no tiene que ver nada con la inmigración.

"INS" informa:—

Descubierto y controlado en México golpe que se preparaba contra Batista.-

CIUDAD DE MEXICO, 26. — INS.—Las autoridades de seguridad mexicanas andan en busca de dos jefes de la conspiración planeada por un grupo de exilados cubanos para derrocar y asesinar al Presidente Fulgencio Batista de Cuba. La dirección de Seguridad, tiene detenidos a 20 cubanos encabezados por el Dr. Alejandro Castro Cruz, pero se sabe que otros dos cabecillas lograron escapar. Se calcula que el total de complotados era de 40. Los conspiradores actuaban bajo el nombre de Grupo Liberal Cubano y se reunían en una casa situada en la calle Nº 49 Central de Ciudad de México.

Los agentes de seguridad también estudian la posible conexión del ex-Presidente de Cuba Dr. Carlos Prio Socarrás que actualmente está en Miami, con los conspiradores, así como la procedencia de los armamentos ocupados, señala que el auto en que viajaban los primeros detenidos, tiene placa I W 55655 de Miami, Florida. Además, el grupo se sostenía con dinero que llegaba de distintos lugares de los Estados Unidos y Cuba, siendo los envíos generales por semana de cuantiosas sumas de dólares para las 40 miembros del grupo. Los conspiradores estaban perfectamente organizados a las órdenes Castro Cruz quien llevaba un récord y diario de acciones. También tenían mapas de Cuba con toda clase de datos sobre poblaciones, cuarteles, lugares donde están estacionados los bancos, partidos políticos y otros informes. Entre los documentos ocupados también en Costa Rica, siendo el intermediario para mandarla a hacer para escribirla el Coronel Costarricense Manuel Gómez Flores.

CIUDAD DE MEXICO, 26. — INS—La Dirección Federal dió a conocer hoy una lista completa de los ciudadanos cubanos detenidos con motivo del alegado complot para asesinar al Presiden Fulgencio Batista, descubierto por las autoridades locales.

Los detenidos según la lista autorizada por la Dirección Federal son los siguientes:

Fidel Castro, Ciro Redondo, Universo Sánchez, Ramiro Valdez Meléndez, Reinaldo Benitez Nápoles, Tomás Selecto Pinto, Horacio Rodriguez Hernández, Calixto García Martínez, Santiago G. Herzel, Eduardo Roig, Luis Crespo, Aguedo Félix Agucar Rodríguez, Rolando Santana Reyes, Arturo Charmond, Celso Mazarotto, Oscar Rodríguez Delgado, Ricardo Bonachea, Ernesto Guevara Certa, Juan Almeida Bosque y José Raúl Vega Vega.

Se revela asimismo que la policía considera a una veintena de exilados políticos peruanos costarriqueños y dominicanos así como varios republicanos españoles, estarían complicados también y la policía los busca activamente. Oficialmente sin embargo se guarda gran discreción sobre el desarrollo de la investigación. De acuerdo a la fuente mencionada, todos los extranjeros estaban provistos de un amplio material de armamentos y se entrenaban activamente en una propiedad particular de los alrededores de la capital mexicana en el tiro al blanco, el lanzamiento de granadas. Estaban asimismo divididos en grupos o "comandos" a órdenes de Fidel Alejandro Castro Ruiz, quien ha sido considerado siempre como el Jefe del movimiento contra Batista. Las investigaciones tienden no solamente a desembrollar todos los hilos del complot, sino a descubrir la identidad de aquellos que lo han financiado y quienes según rumores no confirmados, serían "personalidades internacionalmente conocidas", susceptibles de hacer saltar el asunto. Conforme los datos de la policía, el grupo revolucionario cubano —que se llamaría "27 de Julio" en recuerdo del 27 del 7 de 1953, día en que Castro Ruiz desencadenó en La Habana el primer movimiento insurreccional contra Batista, movimiento que fue reprimido no tendría sin embargo relaciones con el expresidente Carlos Prio Socarrás ni con organismos comunistas.

Este documento es propiedad de la Biblioteca Nacional "Miguel Obregón Lizano" del Sistema Nacional de Bibliotecas del Ministerio de Cultura y Juventud, Costa Rica.

GANE USTED

₡1.000

CADA MES

y

₡10.000

EN NAVIDAD

VIAJANDO POR LACSA AL EXTERIOR

Un interesante y atractivo concurso que ofrecemos a nuestros apreciables clientes que, con su aceptación por nuestros servicios del Super-Convair 340, nos han permitido batir el récord de transportar más pasajeros de Costa Rica al exterior que cualquier otra línea aérea.

——INSTRUCCIONES——

1—Podrán participar, absolutamente gratis, todos nuestros clientes que viajan en las rutas internacionales de itinerario.

No participarán, los empleados de LACSA o sus familiares cercanos ni los que viajan con pases o descuentos oficiales.

2—Para participar en este sensacional concurso, los pasajeros recibirán abordo un cupón para que lo llenen con su nombre y dirección y lo devuelvan al sobrecargo.

3—Con el cupón, el pasajero participará de la rifa de ₡ 1.000.00 que se efectúa al final del mes en que hizo su viaje y también de la Gran Rifa de Navidad en que se obsequiarán los siguientes premios:

PRIMER PREMIO	₡5.000.00
SEGUNDO PREMIO	3.000.00
TERCER PREMIO	2.000.00

4—Los sorteos serán efectuados públicamente en San José y el resultado de los mismos será anunciado por la prensa. Los ganadores recibirán aviso personalmente o por correo.

5—Este concurso empezará a funcionar a partir del próximo domingo 24 de Junio y el primer sorteo se hará en los primeros días de Julio.

Ahora Usted no sólo recibe el mejor Servicio Aéreo sino que además tiene oportunidad de ganar dinero efectivo!

Recuerde que LACSA le ofrece:

xx—Vuelos encima del mal tiempo en los famosos SUPER-CONVAIR 340
xx—Rutas más directas.
xx—Tarifas más económicas.
xx—Asientos más cómodos (en filas de dos solamente).
xx—Comidas calientes.
xx—Ambiente de confianza.
xx—Servicio personalizado.

VIAJE MEJOR Y GANE DINERO

VIAJANDO POR

Tel.: 7315

HAGA SUS RESERVACIONES EN LAS AGENCIAS DE VIAJES AUTORIZADAS

L—80—29

Este documento es propiedad de la Biblioteca Nacional "Miguel Obregón Lizano" del Sistema Nacional de Bibliotecas del Ministerio de Cultura y Juventud, Costa Rica.

La tragedia, la delincuencia y lo imprevisto

—DETENIDOS FALSIFICADORES DE CHANCES—

Dos detectives al mando del Mayor Carlos Guillermo Vargas, efectuaron el arresto de una pareja, a quienes se sindicó como los autores de cuantiosas estafas en la Zona Bananera, mediante la falsificación de Lotería Popular.

En los últimos meses se han descubierto chances falsificados en grandes cantidades. En donde primeramente aparecieron las falsificaciones en gran escala fue en Limón, en donde los delincuentes estafaron casi dos mil colones en efectivo al agente exclusivo de lotería en el puerto Sr. H. Aubert. Un detective destacado especialmente en Limón logró capturar a una pareja a quienes se comprobó la comisión del delito, pero el hombre logró escapar de la cárcel pocos días después.

En San José dos detectives capturaron a un maleante cuando trató de hacer efectivos varios chances adulterados en la cantina La Flota, y cuando el hecho se publicó en los periódicos, prácticamente llovieron las denuncias en la Oficina de Investigación contra éste mismo individuo. A raíz de esta última captura, varios investigadores allanaron la casa del conocido maleante Carlos Luis Oronó Mora en el Barrio Keith, y hallaron un equipo completo para alterar lotería popular, incluso había ocultos en cierto sitio de la casa, fajos de chances sin valor, los que serían "trabajados" en su oportunidad. Casi al finalizar estas investigaciones, se declaró "una epidemia" de chances alterados en Golfito y lugares adyacentes, por lo que se enviaron inmediatamente al lugar dos Agentes acompañados del Mayor Vargas. Luego de varios días de intensa actividad, lograron los detectives localizar a una mujer que había tratado de cambiar lotería alterada.

Esta mujer negó estar conectada con el asunto, pero en interrogatorios posteriores dijo que la persona que alteraba los billetes era su marido, sujeto que a la sazón se encontraba en San José. Con habilidad se la no revelar el sitio en que el falsificador paraba en ésta capital y se obtuvo la dirección: una pensión bastante conocida en esta ciudad. Un telegrama con los informes necesarios bastaron al Mayor Figuls para enviar detectives al sitio señalado, lográndose capturar al escurridizo maleante. Es así que ambos, la mujer y el sujeto se encuentran a la orden de las autoridades jurisdiccionales para su correspondiente juzgamiento.

Se tiene la impresión de que todos los delincuentes capturados a raíz de estos manejos están conectados entre sí, dada la manera idéntica en que operan.

Las investigaciones prosiguen, pues se trata de capturar al falsificador evadido en Limón, y a Carlos Luis Oronó Mora, prófugo de las autoridades de Cartago y Turrialba desde hace más de un año. Este sujeto estaba sometido a juicio por el delito de falsificar chances, y fue en su casa —como se dijo anteriormente— en donde se halló un equipo completo ad-hoc. Esto indicaba que el sujeto ha estado "trabajando" aquí en San José muy bien oculto por supuesto. Los detectives creen arrestarle pronto ya que tienen valiosos indicios sobre su paradero.

GRAVE ACCIDENTE SUFRIO INGENIERO DE LA CIA. NAL. DE FUERZA Y LUZ

Mr. Francis Taylor sufrió serias quemaduras y shock eléctrico a las nueve de la mañana del domingo pasado, cuando, en unión de algunos operarios realizaba cambios en las líneas eléctricas

A las nueve de la mañana del domingo pasado, ocurrió un grave accidente laboral en la subestación de Hatillo. El Ingeniero de la Compañía Nacional de Fuerza y Luz Mr. Francis Taylor fue golpeado por la corriente, cuando se encontraba trabajando en los cables de alta tensión. Según parece, la compañía está cambiando las actuales líneas, para que resistan mayor voltaje cuando los entronques de las nuevas plantas.

Según informaron testigos presenciales, el mencionado ingeniero acercó demasiado el codo de su brazo derecho a un cable cuya tensión en ese momento era de 4.500 voltios. Al punto se generó la chispa inevitable entre el cuerpo del señor Taylor y el conductor, produciéndole graves quemaduras y shock eléctrico, que ameritaron el traslado inmediato del operario al Hospital San Juan de Dios en donde se encuentra en estado de suma gravedad.

Las autoridades judiciales han iniciado los trámites correspondientes, en averiguación de los hechos, para sentar las responsabilidades legales, caso de existir éstas.

AGRICULTOR ASALTADO CERCA DEL MERCADO CENTRAL

El Sr. Godofredo Ruiz, vecino de Poás denunció en la Oficina de Investigación un asalto del que fue objeto en los alrededores del Mercado Central en la madrugada de ayer. Dijo que se dirigía al Hotel ubicado cerca de ese sitio cuando, de improviso cinco desconocidos saltaron de la oscuridad y le cayeron encima, golpeándolo hasta herirle levemente. Los maleantes aprovecharon su confusión para robarle todas sus pertenencias, incluyendo un valioso reloj de pulsera. Providencialmente apareció minutos después del ataque, un carro patrullero, cuyos ocupantes lograron atrapar a uno de los delincuentes, trasladándole a la Oficina de Investigación.

Con base en esta denuncia los detectives González y Le Roy interrogaron al sujeto, pero éste, siguiendo la "línea" que se trazan éstos sujetos, negó. Afortunadamente, el Sr. Luis E. Coronado observó cuando Ruiz era atacado por los maleantes, declaración valiosa en la sumaria que se instruye en la Alcaldía Segunda Penal. El único sujeto detenido en relación a este asunto, se encuentra recluído en la Penitenciaría Central.

CARTERAZO EN ABONOS

El Sr. J. Cordero estaba de vacaciones en Puntarenas, y cuando le hurtaron su billetera estaba refrescándose en un bar del puerto. El logró ver al ratero cuando escapaba, pero Cordero le reconoció, por lo que le dejó escapar tranquilamente. Cuando regresó del puerto denunció en Detectives correspondiendo a los agentes Le Roy y González la captura de A. L. L. autor de la sustracción. Este elemento se encontraba trabajando en un taller en el Paso de la Vaca, y cuando lo interrogaron los detectives admitió haber robado la billetera. Dijo que pagaría el contenido de la misma (150 colones) en abonos "convencionales". Tal arreglo deberá proponerlo en la Alcaldía adonde se trascribió la denuncia.

RESIDENCIA AGUJEREADA POR LADRONES

El Sr. Pastor Umaña vio el boquete que los ladrones practicaron en la pared. Era el único sitio por donde pudieron penetrar para robar la caja en que su hija guardaba algunas joyas valiosas. Inmediatamente puso el parte en Detectives, regresando el ofendido a su casa con los investigadores Aguilera y Sandí.

Ambos detectives escalaron la pared, y observaron que el agujero había sido practicado precisamente desde el lote contiguo en donde se construye un edificio. Interrogaron a varios obreros, con resultados negativos. Pero el jefe de esa construcción les suministró un valioso informe: sorprendió a tres de sus obreros discutiendo acaloradamente por la repartición de algunas joyas, cosa que le extrañó, y suponiendo que habían cometido alguna fechoría les echó de sus trabajos. ¡Esos eran los delincuentes!

En la misma obra obtuvieron los nombres y direcciones de los sujetos, y se logró capturar el mismo día a los tres sospechosos: M. R. O. O., V. F. M. T. y C. L. B. A., a quienes se condujo detenidos a la oficina respectiva. Los interrogatorios fueron sencillos y rápidos. El primero de los sujetos dijo que los otros habían practicado el agujero en la pared, el único papel desempeñado por él, había sido vigilar por si habían "moros en la costa". Pero los otros montaron en cólera, diciendo que el que había actuado como "perforadora" había sido el mismísimo M. R. O. O., pero todos obtuvieron su parte del botín.

En vista de que se trata de un caso típico de robo con escalamiento y fractura, el asunto se elevó al conocimiento del Sr. Alcalde Segundo Penal Lic. Odio Santos, quien ordenó la reclusión de los tres pájaros de cuenta en la Penitenciaría Central, cuyas paredes dicho sea de paso, resistirán perfectamente los embates de esta nueva especie de "termitas" con pantalones.

Accidentes con saldos trágicos

Ahogada en Alfaro Ruiz

El domingo pasado en hora no precisada, fue arrastrada por la fuerza de las aguas de la Laguna de Alfaro Ruiz, la señorita Miriam Quesada Castillo,, de 19 años de edad, vecina de Barrio México, San José.

La desaparición de la infortunada joven ocurrión en forma tan rápida, que ni sus familiares ni amigos pudieron hacer nada por salvarle. La víctima se encontraba de paseo con su familia en aquella región. Se ha informado que a pesar de la intensa búsqueda que practican autoridades y vecinos, su cuerpo no ha sido localizado.

Se hirió con su machete trabajando

Con la rapidez que el caso requería, fue conducido al hospital de Limón, el señor Rodolfo Murillo Ramírez, vecino de Pandora, Línea Vieja. Según dijeron las autoridades, Murillo se encontraba podando plantas de cacao. En cierto momento resbaló en el húmedo terreno y cayó sobre su machete, con tan mala suerte que su abdomen recibió la punta de la herramienta, la que literalmente se le incrustó en el estómago. Se considera de graveded su estado.

Decapitado de un machetazo

Nuestro corresponsal en Herradura de Puntarenas ha informado, que por viejas rencillas personales tuvieron serio altercado los señores Joaquín Céspedes y Javier Berrocal Cordero. La riña degeneró en lucha personal y Berrocal fue muerto de un certero machetazo en el cuello, que casi le desprendió la cabeza. El heridor Céspedes trató de escapar, pero las autoridades le arrestaron rápidamente. El Alcalde de la jurisdicción ha iniciado los trámites, habiendo sido enviado al homicida a la cárcel de Puntarenas.

MANDADERO SUPERSONICO DESAPARECIO CON EL "MANDADO"

Uno de los tantos mandaderos se acercó hasta la Sra. Rosa Hernández, quien había comprado cantidad de verduras, legumbres y abarrotes en el Mercado Borbón. Ella le conocía de vista y no tuvo reparo en darle las mercancías para que se las transportase hasta el bus de Escazú, lugar en que reside la quejosa. Pero el sujeto, una vez que se echó el saco a las espaldas, desarrolló una velocidad asombrosa y cargador estaría esperándola en desapareció. La señora pensó q' el el sitio convenido, pero se equivocó completamente. En vista del "extravío" del hombre y sus compras, puso el hecho en conocimiento de los detectives. Horas después, dos de los agentes capturaron al famoso sujeto: se trata de J. F. C. S. apodado entre sus congéneres "Pollón", este sujeto dijo que no recordaba nada comprendido dentro de las últimas 24 horas, porque "como ustedes pueden notarlo señores detectives, he tomado tragos suficientes como para poner ebrios a dos elefantes". El caso del mandadero ha sido transcrito al Sr. Agente Judicial Segundo de Policía.

BOMBA CASERA LE DESTROZO UNA MANO

A las ocho de la mañana del sábado pasado, ocurrió un grave accidente que estuvo a punto de costarle la vida al señor Víctor Martínez Martínez, vecino de Río Hondo de Siquirres. Según informó el señor Rafael Chaverri, Agente de Policía en Cimarrones, la víctima había ido de pesca a uno de los ríos que corren cerca del poblado de Río Hondo. No iba a pescar en la forma convencional: con caña y anzuelo. Trató de usar una bomba de fabricación casera, la cual en cierto momento le explotó el artefacto, destrozándole dos dedos de la mano derecha. Inmediatamente fue auxiliado por vecinos, quienes gestionaron su traslado al Hospital San Juan de Dios ,en donde está siendo atendido actualmente. Las autoridades competentes han iniciado las investigaciones del caso.

El daño del alcohol lo heredan los hijos, los nietos, los bisnietos, la descendencia toda.

Comisión Nacional de Alcoholismo

"NO SE POR QUE TENGO ESE CIGARRILLO"

Eran casi las doce de la noche cuando G. C. C. entró a una cantina ubicada en los alrededores de la estación de buses Coca-Cola. Había ingerido algunas copas y no veía muy claro. A poco de encontrarse en el atestado local, estalló una gresca de grandes proporciones. Las sillas, botellas y otros "proyectiles" volaban en todas las direcciones. Nuestro hombre tomó parte en la reyerta—a su manera.

De pronto alguien gritó: ¡la Guardia Civil! y la mayoría puso pies en polvorosa, pero dada la "altitud" en que nuestro amigo se encontraba, no pudo escapar. Los Guardias cachearon a los presentes, y a él le hallaron "para su mala suerte", un cigarrillo extraño. Era un cigarrillo de color amarillo, largo... muy largo. No se parecía a los que fumaban los viejecitos, simplemente porque apestaba en forma inigualable. Los conocedores dijeron: MARIHUANA

El detenido dijo a los oficiales y Guardias de la Tercera Compañía, que alguien le quería perjudicar porque él no conoce los extraños pitillos. Al día siguiente se le llevó a la Alcaldía Segunda Penal, allí repitió la historia: señor Alcalde, no conozco esos cigarrillos, alguien me lo echó en la bolsa para hacerme daño. Al final del papel de oficio en donde consta la declaración hay un parrafito significativo: Para notificaciones, en la Penitenciaría.

LE GUSTO EL RELOJ Y LO ARREBATO

Los detectives se vieron precisados a buscar un reloj robado nada menos que en la Penitenciaría Central.

Pero la historia empezó, cuando el señor Leonel Hernández dijo en la Oficina de Detectives, q' alguien, a quien identificó en fotografías celosamente guardadas por los investigadores, se le había acercado en uno de los tantos bares capitalinos, e inmediatamente, sin mediar invitación alguna el sujeto pidió un trago y se hizo amigo 'espontáneo". Si notó el abordado, que el sujeto miraba como hipnotizado su valioso reloj de pulsera. Trago va, y trago viene, hasta que el sujeto le arrebató el reloj y salió en estampida. Nada se pudo hacer de momento, pues el maleante desapareció.

Pero alguien le indicó el nombre del ladrón pocos días después y con ese dato se acercó a los detectives. Lo extraño, dijeron las autoridades, es que ese ratero está encerrado por haberse robado cinco sacos de arroz, pero el ofendido insistió en que el que le mostraban era el mismo. Así las cosas, los agentes interrogaron a R. M. Z., quien no teniendo ya nada que perder, confesó de plano Dijo que vendió el reloj valioso a otro recluso llamado F. M. G. El otro hizo entrega de la prenda y corroboró lo dicho por R. M. Z. La denuncia se envió a la Alcaldía Segunda Penal.

El vendedor y el comprador de lo robado proseguirán en la Penitenciaría.

ANUNCIESE EN "LA REPUBLICA"

Este documento es propiedad de la Biblioteca Nacional "Miguel Obregón Lizano" del Sistema Nacional de Bibliotecas del Ministerio de Cultura y Juventud, Costa Rica.

Lic. Correa contesta al Ministro Valverde:—

FUI SORPRENDIDO POR UN AGENTE DE VIAJES

Del Lic. Fernando Correa son la siguientes manifestaciones:

Con perdón de la opinión pública y en su respeto paso a ocuparme una vez más de mi persona, en relación a la información dada a la prensa nacional por el Sr. Ministro de Seguridad Pública, don Fernando Valverde, y q' salió publicada en los periodicos matutinos de ayer martes.

Comienzo por explicar lo de la firma falsa autenticada por mi, lo que determinó que el señor Ministro ordenara que en lo sucesivo no se recibieran en su despacho escritos que llevaran mi firma. Lamentablemente todo es cierto, pero como se lo hice ver a don Fernando inmediatamente, —por lo que él revocó su citada orden—, yo fui sorprendido por un Agente de Viajes a quien para ayudarlo casi nunca le cobraba por este pequeño servicio, al igual que lo hacía con otros Agentes, que a menudo me visitaban en mi oficina con ese fin. Además, en el caso concreto que vengo explicando, en que el interesado era nada menos que un alto empleado de las oficinas centrales de LACSA en esta ciudad, lejos estaba de suponer que fuese capaz de autorizar a otra persona para que le pusiese su firma al pie de ningún escrito. Pero aunque parezca increíble así sucedió, como consta de la carta siguiente:

San José, 26 de junio de 1956.
Sr. Lic. Rodolfo Correa
Pte.

Estimado señor Correa:

Con mucho gusto contesto su requerimiento verbal, explicando que el escrito de solicitud de residencia en favor de mi sobrinita Reina Isabel González Pineda, presentada para su autenticación a usted por el Agente Palma, lo redactó y firmó este último poniéndome mi firma por encargo mio, ya que cuando él me lo trajo para este efecto yo me encontraba muy apurado en mi trabajo y sin darle mayor importancia le di la indicada autorización, lo que enseguida ratifiqué por medio de otro escrito ante el Ministerio de Seguridad Pública. Usted desconocía estos antecedentes, por lo que fui a su oficina a darle explicaciones por lo sucedido al descubrirse la falsedad de mi firma, por lo que manifiesto enfáticamente que no tuvo usted ninguna culpa de esto.

Atentamente,

(f) **Carlos A. Pineda Regalado**
Céd. N° 117-35332-633

Como se vé de lo anterior, fui sorprendido en mi buena fe en un caso que es de los más corrientes en nuestro diario trajin profesional, pues los colegas como es natural nos cuidamos sólo en lo de mayor importancia, y según quienes sean los interesados.

En referencia a lo de los chinos hijos de Carlos Alán Acón y Benjamin Gen Chin, cuyas gestiones llevé a cabo hace más de un año, declaro repetidamente q' lo hice como abogado, de acuerdo con las prácticas establecidas y mi pobre saber, con base también en la documentación e informe de los clientes, siendo mia únicamente la resposabilidad profesional. Si ahora el señor Ministro considera que tales solicitudes debieron ser denegadas por una u otra razón, de ello la culpa no es mía, como tampoco puede serla cualquier suplantación de personas o adulteración de documentos hecha con posterioridad a mi intervención profesional.

Termino celebrando la manifestación de don Fernando, de que no me tiene ni buena ni mala voluntad. Debe estar seguro que por el bien de este país al que tanto admiro y quiero, por la nobleza y generosidad de su pueblo al que estoy identificado sin distingos de ninguna clase, y por las virtudes que adornan su democracia ejemplar, yo si le tengo al señor Ministro la mayor buena voluntad, para que salga airoso en el ejercicio de sus elevadas funciones.

Lic. Rodolfo Correa

I. C. T. PODRA RENDIR CUENTAS CENTAVO POR CENTAVO

"La Hora", esa impúdica hoja que pretende llamarse periódico, afirma en su edición de ayer, a grandes titulares, de un supuesto faltante de fondos en el Instituto Costarricense de Turismo.

La información en sí es un galimatías del que se entiende con claridad poco o nada. Es la clásica y cobarde técnica de redactar frases mal intencionadas, que causen la impresión deseada, pero que resulten defendibles si se presenta posteriormente una acusación por calumnia contra el pasquín.

Como miembro que fui de la Junta Directiva de ese Instituto en el período a que se refiere la información, puedo asegurar que los fondos del Instituto han sido manejados con absoluta honestidad, y que la afirmación hecha por "La Hora" es absolútamente falsa.

Estoy seguro de que el Instituto puede rendir cuentas, al centavo, de todos los fondos que han pasado por sus cajas. Estoy dispuesto a responsabilizarme de todas y cada una de mis actuaciones como ex-miembro de la Junta Directiva, y a solidarizarme con cualquier actitud que esa Junta tome para pedirle cuentas a esos anónimos profesionales de la afirmación calumniosa y cobarde.

Bien sé, por lo demás, que resultaría inútil pedirle a tales "periodistas" que si desean atacar una Institución, lo hagan con armas nobles y hechos ciertos.

La nobleza, la caballerosidad, no encuentran por desgracia refugio en ciertas almas, que viven y prosperan únicamente en su propio fango y veneno, y a las que poco o nada importa la reputación de un hombre o de una Institución, porque las miden con su propia vara, y consideran que la reputación no vale nada.

MARIO HERNANDEZ U.

I. C. E.

AVISO A LOS ABONADOS DE CARTAGO

Con el fin de hacer un trabajo urgente en la Sub-estación reductora de Cartago, los servicios eléctricos serán suspendidos mañana jueves 28 de los corrientes de las 8 a las 9 a. m. en la ciudad de Cartago, San Rafael, Cot, Tierra Blanca, Potrero Cerrado, Paraíso, Agua Caliente, San Nicolás, El Guarco, Guadalupe y Dulce Nombre.

Rogamos muy atentamente a nuestros abonados dispensar las molestias que esta suspensión les ocasionará.

INSTITUTO COSTARRICENSE DE ELECTRICIDAD

Junio 27 de 1956.

Patrocinada por Punto Cuarto:—

HABRA CONFERENCIA LATINOAMERICANA DE EDUCACION EN PANAMA

Del 9 al 14 de Julio próximo se efectuará en la ciudad de Panamá una Conferencia Latinoamericana de Educación bajo el patrocinio de la Administración de Cooperación Internacional (Punto Cuatro) del Gobierno de los Estados Unidos.

Participarán en la citada Conferencia técnicos del Punto Cuatro que colaboran en la actualidad en programas cooperativos de educación en los distintos países de América Latina.

De Costa Rica asistirá el señor J. Arthur Elmer, técnico del Punto Cuatro que colabora con los planes del Ministerio de Educación Pública tendientes a organizar y a establecer en el país un sistema moderno de educación vocacional.

Las discusiones de la Conferencia versarán, principalmente, sobre adiestramiento y capacitación de maestros de educación normal, vocacional y rural.

Cada Director de los distintos programas cooperativos en educación deberá rendir un reporte sobre el progreso educacional en los países representantes en la Conferencia, particularmente en lo que se refiere a facilidades existentes en cuanto a formación y capacitación de maestros y empleo de materiales didácticos.

FINCA "LOS LOTES" SEÑALADA COMO CENTRO TURISTICO DE PRIMERA

Funcionarios del Instituto Costarricense de Turismo celebraron ayer larga entrevista con los señores miembros de la Municipalidad de Tres Ríos, acerca de los planes existentes para convertir la hermosa finca Los Lotes, propiedad de la segunda, en uno de los primeros centros vacacionales de Costa Rica, dada su excepcional condición climatológica.

Uno de los propósitos más fervientes sentidos por los personeros del ICT, es el de que en nuestro país pueda contarse con suficientes lugares de esa índole, para que las gentes de la clase media, tales como los empleados públicos, los de las instituciones autónomas y de las empresas particulares, como también los obreros, puedan disfrutar del inmenso beneficio de estos centros vacacionales a precios económicos, tanto en climas fríos y frescos, como en los cálidos a la orilla del mar, tal como existen en países más avanzados.

De ahí que en la planificación de la milla marítima de Puntarenas se haya destinado una zona a este objeto, para en un futuro cercano poder financiar un centro turístico de esa naturaleza, para que sea disfrutado con todas las facilidades posibles por los empleados y obreros de capacidad económica limitada. De esta facilidad disfrutan tales gentes en la mayor parte de las naciones, en donde los grandes centros turísticos no están sólo al alcance de los privilegiados sino también de las personas de menor posibilidad económica.

La Municipalidad de Tres Ríos está en la mejor disposición de habilitar cuanto antes el Bosque Nacional donde están las fuentes de captación del agua para San José, San Pedro y Curridabat y para ello está construyendo por su cuenta una carretera, obra para la cual desearía tener la cooperación especialmente de la Municipalidad de San José y del MOP. Para completarlo, están cooperando el Departamento Forestal del Ministerio de Agricultura y luego el ICT. tan pronto se lo permitan sus posibilidades económicas hará refugios y comedores, hornillas y demás instalaciones complementarias, para que ese lugar pueda llegar a ser el favorito de los excursionistas costarricenses.

Ya están a la venta

LAS ACCIONES PARA LA

GRAN RIFA A BENEFICIO DE LA

CRUZ ROJA COSTARRICENSE

en las oficinas centrales de la Institución

CADA ACCION VALE SOLO SIETE COLONES

15 por ciento de descuento en las compras mayores de diez acciones.

¡APRESURESE A COMPRAR LAS SUYAS!

EL DAÑO DEL ALCOHOL LO HEREDAN LOS HIJOS, LOS NIETOS, LOS BISNIETOS, LA DESCENDENCIA TODA

COMISION SOBRE ALCOHOLISMO

JEFF COBB

Este documento es propiedad de la Biblioteca Nacional "Miguel Obregón Lizano" del Sistema Nacional de Bibliotecas del Ministerio de Cultura y Juventud, Costa Rica.

La Fundación Cordell Hull anuncia dos nuevas becas para estudiantes latinoamericanos

La Fundación Cordell Hull, pa ra la educación internacional, anuncia la obtención de dos becas por la Junta de Comisionados del Puerto de Nueva Orleans, para que dos estudiantes latinoamericanos cursen estudios universitarios de un año en el ramo del comercio, incluyendo un survey detallado de facilidades portuarias y de la estructura económica en fletes marítimos.

Las becas han sido ofrecidas para el año académico 1956-57 pudiendo los candidatos seleccionar una de estas tres Universidades en el estado de Luisiana: Tulane University, Louisiana Sta te University o la Universidad de Loyola.

La Fundación Cordell Hull ya ha enviado instrucciones a todos sus representantes en las principales ciudades de la América La tina, para que procedan a aceptar aplicaciones de todos aquellos estudiantes interesados en la obtención de estas dos becas.

Nueva Orleans posee el segun do puerto de importancia en los Estados Unidos, y el más activo, después de Nueva York, en su comercio con las repúblicas latinoamericanas. El 35 por cien to de sus importaciones provienen de la América Latina y el 25 por ciento de sus exportaciones van hacia dicha región.

La Fundación Cordell Hull anunció también recientemente que tenía cierto número de becas disponibles para aplicantes latinoamericanos en diversos ramos, incluyendo: medicina, dentistería, arquitectura ,mecánica, contabilidad y otros cursos generales.

Algunas de estas becas podrán cursarse en los siguientes centros educativos: Nashville Auto Diesel College, en Nashville, Tennessee; Jefferson Military College, en Washington, estado de Mississippi State College for Women, en Columbus, Mississippi; Universidad de Loyola, Nueva Orleans; St. Mary's Dominican College y Soule College, también en Nueva Orleans.

Anteriormente, el mismo organismo internacional, publicó detalles sobre dos becas ofrecidas por la compañía petrolera, Creole Petroleum Corporation, para que dos estudiantes estadounidenses cursen estudios en Universidades Venezolanas. También hay disponibles para estudiantes de este país en Argentina, Brasil y Colombia.

Asuntos que tratará hoy la Municipalidad de San José

Orden del Día. Sesión Ordinaria Nº 114. Miércoles, 27 de Junio de 1956.

1º Lectura del Acta.
2º Correspondencia.
3º Pagos: cuentas semanales.
4º Informes y proposiciones de Departamentos:

DEL EJECUTIVO:

a) Eleva con informe de la Ingeniería una instancia de la Municipalidad de Escazú, referente a obtener la separación del servicio de cañería de Pavas, del acueducto del Cantón.

b) Pide revocatoria del punto 6º del acuerdo que adjudicó parte de la Licitación N: 74.

c) Solicita autorización para suscribir contrato con el Banco de Costa Rica sobre operación de empréstito (Ley Nº 2018 del 7 de junio en curso).

d) Solicita autorización para suscribir contrato con Banco de Costa Rica sobre garantía que éste dará sobre letras que se girarán a una casa norteamericana. (Pago de equipo, Licitación Nº 74).

e) Presenta problema de Vendedores Ambulantes y solicita se nombre Comisión para su estudio.

DE LA AUDITORIA:
Presenta Cuadros de Ingresos y Egresos del mes de mayo.

DE LA INGENIERIA:

a) Devuelve con informe un escrito de Antares Ltda., sobre permiso para efectuar reformas en un edificio sito en Av. 1ª y Calle Alfredo Volio.

b) Informa acerca de una solicitud de Carlos Luis Molina Torres, sobre compra de un lote de terreno.

c) Se refiere a una gestión de Ulices Muñoz, sobre oferta de compra de un lote Municipal.

d) Se pronuncia sobre una solicitud de Jorge Herrera González, para que se abra la Avenida 7ª entre Calles 33 y 35.

e) Devuelve con informe un reclamo de Jorge Romero Torres, referente a la demolición de una caseta que existía en el Gimnasio de Basket Ball.

f) Eleva renuncia presentada por el Oficial 2º de la Jefatura de Departamento.

DE LO LEGAL:

a) Se pronuncia sobre reclamo de Héctor Albertazzi, por denegatoria de un permiso de construcción y por cobro de un impuesto sobre lote sin construir.

b) Informa acerca de un reclamo de Juan Segundo Cabezas por perjuicios ocasionados a su vehículo por mal estado de la calle.

c) Presenta informe sobre Apelación de Agencias Unidas contra un Acuerdo Municipal.

d) Se refiere a reclamo de prestaciones legales de Eladio Alvarez Urbina.

e) Emite juicio acerca de solicitud de Jesús Agüero Núñez, para que se le reconozcan prestaciones legales.

f) Evacúa consulta sobre solicitud de Victor Manuel Ortiz Quesada, para que se prescinda de sus servicios por razones de salud.

5º Iniciativas de los señores Regidores.

6º Asuntos dictaminados por la Comisión de Hacienda:

a) Rafael Alberto Moya Acuña: Solicita indemnización por una faja de terreno dejada al servicio público.

b) Proyecto de la Ingeniería Municipal sobre construcción de una alcantarilla en Calle 31, Av. 8 y Río Ocloro.

c) Junta Progresista y vecinos del Barrio Iglesias Flores: solicita obras de urbanización y sistema de cloacas del Barrio.

d) Marcial Fonseca Mora: Solicita rebaja del alquiler de los tramos 89 y 90 del Mercado Central, Pabellón Nuevo.

7º Asuntos Dictaminados por la Comisión de Obras Públicas:

José María Salas S., solicita aprobación de plano preliminar para urbanizar terreno sito en el Zapote.

8º Apelación de Alvaro Sáenz Espinach, contra un acuerdo municipal.

Jaime Tormo Ortiz
Presidente Municipal
José María Ramírez F.
Secretario de la Municipalidad

DIRECCION GENERAL DE SERVICIO CIVIL

SE NECESITAN LOS SERVICIOS DE UN

DIRECTOR DE ECONOMIA

SALARIO MENSUAL ------- ₡ 1.800.00

REQUISITOS:—Tener título de Licenciado en Ciencias Económicas y Sociales o título Universitario equivalente.

A las personas interesadas se les ruega solicitar información personalmente o por escrito, en nuestras Ofiicnas, 100 varas al Sur de la Catedral, (Edificio Fuscaldo).

Se recibirán Ofertas hasta el día 4 del mes de Julio próximo.

MINISTERIO DE SEGURIDAD PUBLICA

LA DIRECCION GENERAL DEL TRANSITO

PONE EN CONOCIMIENTO DEL PUBLICO

QUE:—Personas ajenas a esta Dirección, haciéndose pasar por autoridades o intermediarios, están cobrando sumas exorbitantes a los interesados en obtener su licencia o por renovación de la misma.

QUE:—Para obtener Licencia o renovación los derechos correspondientes son los siguientes:

Licencia para conducir automóvil por 1ª vez.....	₡ 12.00
Licencia para conducir Motocicleta por 1ª vez	7.00
Licencia para conducir Bici-motor por 1ª vez.....	7.00
Licencia para conducir Tractor por 1ª vez.....	12.00
Licencia para conducir Bicicleta por 1ª vez.....	0.50
Renovación de las mismas	2.00

Se recuerda a los Conductores de vehículos motorizados de la obligación en que están de renovar su Licencia cada año.
Se solicita la colaboración del Público, para que denuncien ante esta Depedencia a las personas que traten de sorprenderlos con esta clase de negocios.

LUIS QUESADA P.—Mayor.
Sub Director General del Tránsito.

San José, Junio 26 de 1956.

PRONOSTICO DEL TIEMPO PARA HOY

. . Otro corto período de "veranillo" o merma de las lluvias se presentó ayer. Se espera que se mantenga hasta el jueves 28.

En general el día se presentará hoy nublado y con temperaturas agradables.

Servicio Meteorológico

FUI ULATISTA, AHORA S
ME QUEDARE CON

Usted dice que es un escándalo lo cobrado por el señor Figueres; escándalo es para usted pues está publicando sólo falsedades; lo supe por un amigo, no por sus diarios que no quiero recibir y menos leer, de que yo habla contribuído con cuatro cientos colones; la verdad es que contribuí con diez mil cuatro cientos colones y esto se lo puedo probar con comprobantes; Si esto ha hecho usted conmigo, es muy seguro que lo ha hecho con los demás? Poniéndoles únicamente sumas muy pequeñas, y todo, para engañar a incautos, todo el mundo lo conoce a usted y con esto basta. Fui Ulatista, después Figuerista y me quedaré con Liberación sea cual sea su candidato. Lo conocemos a usted más

SAL

NECESITA PINTOR

PREFERIBLE RO

Presentarse Departamento de Pe técnicos Latino Ameri

REAL-K

MATA MOSCAS y M

Es la forma economica todas los que vuelan.

No Deja Ningun Olor

Con REAL-KILL no sentirá el desagradable olor típico de insecticidas de tipo anticuado . . . ni el perfume que se mantiene en el aire. Se puede estar en cualquier habitación inmediatamente después de utilizarlo. SE GARANTIZA que mata a cualquier insecto que vuela o se le devuelve su dinero.

PAJARO LOCO

Este documento es propiedad de la Biblioteca Nacional "Miguel Obregón Lizano" del Sistema Nacional de Bibliotecas del Ministerio de Cultura y Juventud, Costa Rica.

PRESTAMO DEL BIRF A COLOMBIA:- 16.5 MILLONES DE DOLARES PARA CARRETERAS

En estos días, el Banco Internacional de Reconstrucción y Fomento (BIRF) ha hecho un préstamo a Colombia de ..... Dls. 16.500.000 para completar el programa de rehabilitación de las principales carreteras. Este programa, iniciado en 1951, ha sido considerablemente revisado desde entonces, así como ampliado con el objeto de mantenerse al ritmo del crecimiento, rápido en extremo, de la circulación en las carreteras colombianas.

Es este el tercer préstamo que el BIRF concede para tal fin: el total de lo prestado a Colombia para mejoras viales asciende a Dls. 47,300,000. Por lo demás hasta la fecha el Banco le ha hecho 11 préstamos a ese país por un total de Dls. 111,200.000. De los préstamos anteriores, ... Dls. 13.000.0000, se destinaron al desarollo eléctrico; Dls. ..... 10,000.000 a la agricultura; Dls. 40.900.000 al Ferrocarril del Atlántico, y Dls. 30,850.000 a las carreteras nacionales.

El programa original de rehabilitación de cerca de 3,000 kilómetros, en las principales carreteras colombianas, se emprendió en 1951, con el objeto de suministrar buen transporte por carretera entre las ciudades grandes y los principales puertos marítimos y fluviales. Debido a que los caminos existentes estaban seriamente deteriorados y a que era de urgente importancia para la economía del país contar con mejores vías, los trabajos se concentraron, en un principio, en construir vías de grava, pavimentada tan sólo en los trayectos más transitados.

Más el incremento inmediato del tránsito, que acompañó las mejoras a las carreteras, puso muy pronto en evidencia que los caminos de grava no servirían para las nuevas necesidades. Fue en vista de ello que, en 1953, cuando el Banco hizo el segundo préstamo vital a Colombia, se decidió aumentar la proporción de las rutas pavimentadas en un 85 por ciento, adquirir más equipo para movimiento de tierra, necesario sobre todo, para modificar las pendientes y las curvas en las montañas y establecer un programa continuo de mantenimiento vial.

Con todo, el incremento del tránsito continuó siendo inesperadamente alto. Entre 1951 y 1955 por ejemplo, el volumen del tránsito se duplicó en la mayoría de los caminos y llegó más del triple, en las proximidades de las ciudades grandes. En la carretera principal, que atraviesa la Cordillera Central, entre Alemania e Ibagué, el tránsito diario se ha multiplicado diez veces, pasando de 220 vehículos a más de 2,200. El movimiento de vehículos automotores subió de 65 mil a 140 mil, correspondiendo la mayor parte del aumento a camiones y autobuses.

Con este último préstamo del BIIRF, se financiarán los gastos adicionales necesarios para efectuar el cambio del equipo de construcción por el que requiere esta nueva calidad de vías. Además el equipo financiado por el Banco se usará en la construcción de una nueva carretera de 60 kilómetros de longitud, entre Ciénaga y Barranquilla, en la costa del Caribe. Esta última ruta irá a conectarse con el Ferrocarril del Atlántico, que a su vez está siendo construído con la ayuda de otros préstamos del Banco Mundial.

Las mejoras en los principales caminos y la nueva ruta Ciénaga-Barranquilla quedarán terminadas a fines de 1958. El costo total del programa completo se calcula, actualmente, en la cantidad de 515 millones de pesos colombianos, que incluyen ..... 118,500.000 millones de pesos — Dls. 47,350.000 — de cambio extranjero, suministrado por los préstamos del propio Banco. El préstamo actual es a 15 años y la amortización principal principiará el 15 de mayo de 1959.

MINISTRO GUATEMALTECO HABLA DE PROGRESOS ECONOMICOS EN SU PAIS

La afluencia de capital privado estadounidense, y los diversos préstamos otorgados por el Gobierno de los Estados Unidos, han contribuido enormemente a la estabilización económica de Guatemala, explicó en Nueva Orleans la semana pasada Jorge Echeverría, Ministro de Finanzas, de esa nación centroamericana.

La mayor parte del capital privado estadounidense ha llegado al país en la forma de compañías constructoras. Los préstamos son responsables de las dos terceras partes del programa acelarado de construcción de carreteras que desarrolla en la actividad el Gobierno Guatemalteco.

Explicó el Ministro, que Guatemala ya completó la construcción de otro puerto marítimo, que eleva el número de los mismos a cuatro. El nuevo puerto de Santo Tomás iniciará sus operaciones marítimas internacionales el próximo mes. La construcción se llevó a efecto por la firma estadunidense, Morrison Company de Boise, Idaho.

La economía del país se ha recobrado desde el advenimiento al poder del Coronel Castillo Armas, quien tomó posesión después de la derrota del régimen Comunista. 'Nuestra economía era prácticamente nula a raíz de la derrota Comunista". explicó a la prensa de la localidad el Ministro Echeverría, "pero ahora evidenciamos un progreso notable en las importaciones y exportaciones del país".

Tres miembros de la organización portuaria de Guatemala han realizado estudios especiales del Puerto de Nueva Orleans desde el 3 de Junio pasado, ellos son: Antonio Monterroso, Luis Buchaler y Julio Hernández.

El Ministro Echeverría llegó acompañado de su familia. Conferenció con la autoridades portuarias de la ciudad recibiendo además en la alcaldía municipal las llaves de la ciudad y certificado de ciudadanía honoraria.

MINISTRO ROSSI OFRECE TRAMITAR PROYECTO DE LEY DE FOMENTO INDUSTRIAL

El siguiente telegrama ha sido enviado a la Cámara de Industrias de Costa Rica, por el señor Ministro Rossi:

San José, 23 de junio de 1956.
Señor Secretario de la Cámara de Industrias de Costa Rica.
Ciudad.

Compláceme ofrecerles nos ocuparemos del proyecto Ley Fomento Industrial tan pronto regresen Di Mare Iglesias de Nicaragua. Atrasos debidos a exceso de ocupaciones en las dos carteras a mi cargo. Atento servidor,

Jorge Rossi
Ministro de Economía y Hacienda

AHORA SOY FIGUERISTA Y RECON LIBERACION

que a nadie, sabemos de sus infamias en el exterior haciéndole daño a nuestra muy querida Costa Rica y ahora no le basta queriéndole hacer cochinadas al señor Figueres después de haberlo hecho a usted Presidente, prueba con esto lo mal agradecido que es. Después de haber hablado y escrito horrores del Doctor Calderón Guardia, anda haciendo compactaciones con el estimado Doctor, lo que usted está haciendo, ya le pesará al Doctor y así a sus partidarios que usted sabe que lo odian por lo insincero, le pegará las patas a como se las pegó al señor Figueres.

RAUL STREBER.

LA VERDAD EN SU PUNTO Y LAS CUENTAS EN SU LUGAR

Telegrama——

Lic. J. Francisco Chaverri
San José.

Agradezco muchísimo su telegrama que he retrasmitido a La República y La Nación. Como el editorial del Diario, habilmente redactado con ese propósito ha dejado la impresión en el público de que yo cobré del Estado más de trescientos mil colones, le ruego confirmar que mis acciones fueron contra Juan Vega, con mediación del Estado por estar éste intervenido e indicar exactamente las sumas netas que yo percibí por esas demandas.

Si le fuera posible le agradecería dar estos datos directamente a los periódicos citados y le reitero mi agradecimiento.

Affmo.,

LUIS A. PARIS.

LOS MAESTROS Y MAESTRAS DE LA PROVINCIA DE ALAJUELA

que tengan interés en colocar pólizas de seguro de Incendio en sus respectivas localidades, pueden dirigirse a este Departamento, dentro de un plazo de diez días a contar de esta fecha, solicitando su inclusión entre los candidatos a escogerse.

La solicitud debe contener los siguientes datos:

DE LA LOCALIDAD:——

Donde trabaja (cantón y distrito)
Población estimada.
Tiempo que tiene de residir en ella.

DE LA ESCUELA:——

Nombre.
Número de Maestros.
Número de alumnos.
Tiempo que tiene de trabajar en ella.

El curso de instrucción a los candidatos seleccionados se dará en nuestras oficinas en San José, en un período máximo de seis días, durante las vacaciones escolares de medio año. El Instituto les proveerá de alguna ayuda para los gastos de traslado y alojamiento mientras dure el curso.

Invitación en igual sentido podrá hacerse oportunamente a los maestros de las demás provincias, según los resultados que se obtengan de esta primera experiencia.

San José, 27 de Junio de 1956

Departamento de Relaciones Públicas
INSTITUTO NACIONAL DE SEGUROS

Instituto Nacional de Seguros

ALA
PINTORES SPRAY
ROTULISTAS
de Personal Servicios Aeros Americanos S. A.

L-KILL
CAS y MOSQUITOES
mica de exterminar
an.

SUPE RMAN

Este documento es propiedad de la Biblioteca Nacional "Miguel Obregón Lizano" del Sistema Nacional de Bibliotecas del Ministerio de Cultura y Juventud, Costa Rica.

Notas Sociales

A cargo de — RODRIGO ACUÑA — Teléfono 1014

He aquí por qué Alka-Seltzer es lo mejor para el MALESTAR ESTOMACAL

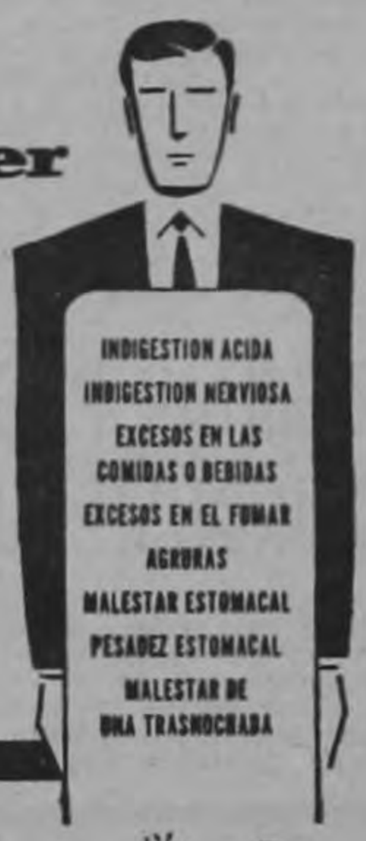

Un malestar estomacal tiene muchos síntomas. Para verdadero alivio, ¡hay que aliviarlos todos! Alka-Seltzer es lo mejor para hacerlo, porque Alka-Seltzer contiene — no sólo *un* ingrediente—sino *una combinación* de ingredientes. La próxima vez que usted sienta que se acerca un malestar estomacal, aproveche la eficacia de estos magníficos ingredientes — tome

Alka-Seltzer

*Marca registrada

SOLO HAY UNO, COMO ALKA-SELTZER... ¡NINGUNO!

GRAN BAILE DE CARNAVAL

Damos las gracias por el envío de la siguiente invitación:

El Club Sport Herediano se complace en invitar a Ud. y su apreciable familia al Grandioso Baile de Carnaval que con motivo del 35 Aniversario de su Fundación celebrará en sus amplios salones el próximo Sábado 30 de Junio, a las 9 p. m.

Se han dignado aceptar el cargo de recibidoras: señoras: Yolanda de Dobles, Consuelo de Herrera, Ana de Benavides, Olga de Vargas, Yadira de León, Annia de Camacho, Marta de Hernández, Nela de Gutiérrez, Amparo de Quesada; señoritas: Irma Araya Z., Yolanda Víquez R., Flora Rosabal E. Virginia León H. Alba Bernini R., Cristina Solera C., Olga M. Hernández L., Celina González Z., Julieta Fuentes B.

Orquesta Lubín Barahona y sus Caballeros del Ritmo. Cuota: no socios ₡ 12.00 - Socios ₡ 8.00. Damas ₡ 2.00 — Esta invitación es estrictamente personal y se exigirá a la entrada.

Baile en la Casa España en honor de los periodistas

Recibimos y damos mil gracias por el envío de la siguiente invitación:

Tenemos el honor de invitar a Ud. y distinguida familia al suntuoso Baile dedicado como homenaje de admiración y simpatía a la Asociación de Periodistas y que tendrá verificativo en los elegantes salones de la Casa España a las nueve de la noche del 7 de julio de 1956.

Comité de Recepción: Señoritas: Flor de María Lizano Zamora, Hilda Zirinachs, Chamberlain, Lucy Sittenfeld Róger, Damaris Freer Alvarez, Vera Violeta Acuña Huertas, Mayra Herrera Villalobos, Rosita Tacsam - Lam, Lucía Isabel Loría Ortiz, Nury Livack Marín, Marita Vargas Hidalgo, Sra. Ana Isabel P. de Echeverría.

A LA REINA DE SIMPATIA

Del Instituto de Educación Superior de San Ramón

Señorita HILDA FERNANDEZ

¡Reina de la Fiesta! Simpática y bella,
te ofrezco este poema, como una canción
porque eres virtuosa, cual la blanca estrella
que alumbra las fibras de mi corazón.

Permíteme Hilda, de la tierra mía
que adorne tu frente con la blanca flor,
pues eres perfume, música y poesía,
eres armoniosa, humildad y amor.

El pueblo te quiere, saluda y admira
y hoy te han elegido por tu gran virtud,
ya que tu carácter es como una lira
pulsada al embrujo de tu juventud.

Recibe mi ofrenda, niña primorosa
clavel palmareño de lindo matiz,
y que Dios te guarde y que seas dichosa
y que siempre vivas, tranquila y feliz.

San Ramón, 15—VI—56.

Octavio Mora

— CONCIERTO —

De paso para Sur América el joven y prestigiado pianista belga Tibor Yusti, ofrecerá en el Teatro Nacional el día jueves 28 del corriente mes a las 8.30 p. m., un extraordinario concierto. De este eminente pianista "The Times" de Londres ha dicho:

"Técnica trascendente, musicalidad profunda y grandes cualidades de intérprete".

Y el "Berliner Zeitung" de Berlín agrega:

"Se encuentra en Yusti un artista que no tiene mano izquierda sino dos derechas."

Compositor e intérprete admirable a la vez Yusti está llamado a figurar entre los grandes maestros de la música".

Precios de entrada ₡ 10 — 5 y 3

GRADUADOS DE LA ESCUELA DE PEDAGOGIA

Los graduados de la Escuela de Pedagogía de la Universidad de Costa Rica preparan con gran entusiasmo el Día de Graduados que habrá de celebrarse el sábado 7 de Julio.

El Ministerio de Educación ha concedido el permiso correspondiente a todos los maestros egresados de esa Escuela para que puedan asistir a los actos que habrán de celebrarse.

En el programa figura un acto en el Teatro Nacional en el que se pondrá en secena una obra de los graduados titulada: MAESTROS VIEJOS Y NUEVOS. Se presentará el contraste en forma teatral entre métodos antiguos y modernos.

Se anuncia también un breve análisis del lugar que están ocupando los graduados en el movimiento de la educación ilustrado con experiencias auténticas. Se preparan además otros actos, culminando todos con un baile de gala en un centro social de la capital.

BAILES DE LA JUNTA PROGRESISTA DEL BARRIO PILAR JIMENEZ

Agradecemos el envío de la siguiente invitación:

La Junta Progresista del Barrio Pilar Jiménez de Guadalupe se complace en invitar a usted y a su distinguida familia al grandioso baile social que se celebrará el sábado 30 de Junio, a las 9 de la noche en los amplios salones de la Pila Volio. Esta invitación es personal y se exigirá a la entrada.

Baile en homenaje a los apreciables locutores periodistas, entidades deportivas del país. Cuota: Caballeros ocho colones, Damas dos colones. Este suntuoso acontecimiento social será amenizado por la gran orquesta internacional Maryval con sus 15 profesores.

Doña Carlota Alvarado de Tinoco

Hoy estará muy cumplimentada con motivo de cumplir años, la encantadora dama doña Carlota de Tinoco, esposa del Licenciado don Luis Demetrio Tinoco. Que lo disfrute lleno de alegrías, son nuestros anhelos.

Srita. Flor de María Durán

El día de hoy, con todo su cortejo de luz y de flores, llega a ofrecerle un año más de ilusiones en el mundo, a la bella señorita Flor de María Durán. Nos complacemos en felicitarla galantemente.

El suntuoso baile de coronación de Miss Costa Rica

Toda la sociedad costarricense se prepara con enorme entusiasmo, para asistir al suntuoso baile de coronación de "Miss Costa Rica". Las siete provincias serán representadas en la belleza de sus más lindas mujeres, Margarita Torres, Miss Guanacaste que lleva 13.972 votos, Roxana Saborío Miss San José 8.295 votos, Gretel Mora, Miss Cartago 8.199 votos, Anabel Granados Miss Alajuela 5.891 votos, Marjorie Vargas, Miss Limón 4.834 votos, Betty Molina, Miss Puntarenas 4.784 votos, Irma Araya Miss Heredia 4.646 votos.

LA ASOCIACION DE PERIODISTAS DE COSTA RICA
— Y —
EL CIRCULO DE LA PRENSA

Se complacen en invitar a sus Socios y al público en general, a la Conferencia que sobre

LA POLITICA DESARROLLADA POR EL CONSEJO NACIONAL DE PRODUCCION Y SUS PROYECCIONES FUTURAS

dictará en el local de la Casa del Periodista el Gerente de esta Institución,

ING. DON ALFREDO HERNANDEZ VOLIO

Mañana, Jueves, a las ocho en punto de la noche.

La entrada a estas conferencias es absolutamente gratuita y los asistentes podrán interrogar al conferenciante sobre el tema que desarrollará en su charla.

San José, Junio 27 de 1956.

ESENCIAS CONCENTRADAS

Para siropes, refrescos, confituras, helados y postres en general de famosa calidad por su delicado sabor y gran rendimiento, ofrecen en extenso surtido de sabores los

LABORATORIOS ANCLA LTDA.

(Proveedores de comerciantes e Industriales)

Este documento es propiedad de la Biblioteca Nacional "Miguel Obregón Lizano" del Sistema Nacional de Bibliotecas del Ministerio de Cultura y Juventud, Costa Rica.

Notas Sociales

A cargo de — RODRIGO ACUÑA — Teléfono 1014

La Festividad del Apóstol San Pedro y la magnífica labor del Presbítero Maximiliano Rodríguez Cura Párroco de Montes de Oca.

Presbo. Maximiliano Rodríguez

Presbítero don Maximiliano Rodríguez

Pocas veces como en este año se celebrará con toda pompa la festividad del Patrono el Apóstol San Pedro, en el fervoroso y católico Cantón de Montes de Oca, con un programa de solemnes cultos que publicamos a continuación organizado por un activo párroco Presbítero Maximiliano Rodríguez, celoso director espiritual de aquel sector importante de San José.

Desde la llegada del Padre Rodríguez al curato de San Pedro de Montes de Oca, el 17 de febrero del año próximo pasado se han realizado notorios adelantos en la construcción del nuevo templo, trabajos que ya van muy avanzados, habiéndose construido la mitad de las tres naves superiores, el presbiterio y altar mayor, con estructura moderna, idea del acucioso sacerlote. Los esfuerzos y empeño del padre Rodríguez por dotar a su pueblo con la magnificencia requerida un Templo de Dios, se han visto secundados por sus feligreses con franca aureola de simpatía, reafirmándose así la fé católica de nuestra Patria que cada día se hace más palpable, gracias a la ejemplar actuación de los abnegados discípulos de Cristo.

En la parroquia de Alajuelita se recuerda siempre con todo espiritual del Padre Rodríguez quien no solamente sabe despertar en los pueblos el culto Divino, sino también los atrae con sabias pláticas y consejos q' son norma de su vida ejemplar. Por iniciativas suyas se construyó la preciosa Gruta de la Virgen de Lourdes de Montes de Oca, que recientemente fue bendecida por Monseñor Odio y que se le tributa gran devoción por numerosos fieles que la visitan constantemente.

Las solemnes fiestas patronales de San Pedro de Montes de Oca darán principio el jueves 28 con un turno feria a beneficio de la construcción de a Iglesia que ofrecerá atractivas diversiones y rifas.

Hacemos también resaltar la eficiente cooperación de los Padres Jesuitas, Presbítero Florentino Iduarte y compañero, a cuyo cargo está el Santuario de Nuestra Señora de Lourdes de Montes de Oca, por el éxito de su misión catequista en este distrito.

PROGRAMA DE LA FIESTA

Jueves 28 de Junio—

A las 12 horas.—Vísperas Solemnes, anuncialas por la pólvora, alegres marchas y Esquilas del Bronce Sagrado.

A las 19 horas.—Rosario Solemne, Servón, Salve, Letanías y Bendición Eucarística.

Viernes 29 de Junio—

Día de gala para la Parroquia Fiesta del Papa

Hoy debes oir la Santa Misa, honrando así a su Celestial Patrón San Pedro Apóstol; ojalá recibiera la Santa Comunión.

a las 5 horas.—Alegre Alborada.

A las 6horas.—Misa Solemne.

A las 8.30 horas.—Procesión con la Imagen de San Pedro, acompañada de las Imágenes de los Patronos de los Distritos.

A las 9 horas.—Misa Solemne con Ministros, Sermón y Coro.

A las 10 horas.— y a las 5 de la tarde.—Misa de costumbre. Hoy es día festivo no se puede trabajar y deben todos los fieles asistir al Santo Sacrificio de la Misa.

Encargados de traer las Imágenes:

Lourdes: Don Andrés Osorio Sabanilla; don Francisco Bolaños y don José Morales; San Rafael: Don Rafael Vargas y hermanos; Mercedes: don Rafael Flores y compañeros.

NOTA:—

Vea los programas del Turno Feria los días 28, 29 y 30 de junio. Coopere Ud. con todo entusiasmo al Turno, para recaudar los fondos necesarios para terminar el Nuevo Templo Parroquial de San Pedro de Montes de Oca.

Dios Nuestro Señor bendecirá su limosna y oración, para implorar el mejor éxito del Turno. Ayude, coopere con sus donativos y actividades, traiga sus regalitos y venga a las rifas.

En nombre de Dios y de su Apóstol Pedro, Nuestr Patrón Tutelar, Os anticipo las gracias e imploro del Cielo toda suerte de favores, para mis buenos Feligreses de Montes de Oca.

ASISTA UD. CON SU FAMILIA Y AMISTADES A ESTOS GRANDES FESTEJOS.

DUELOS

En medio del dolor más hondo de sus seres amados, falleció en esta capital, Doris Solórzano Boza, precioso capullo de rosa en flor, del hogar que forman los jóvenes esposos don Francisco Solórzano y doña Rosario Boza de Solórzano, cuya casa ha quedado inundada de tristeza... apenas alcanzamos a imaginarnos el enorme sufrimiento de todos los suyos con tan sensible desgracia, que somos los primeros en deplorar.

Reciban nuestras sinceras palabras de resignación, al mismo tiempo que sobre la tumba de Flory, dejamos hoy un manojo de frescas y de perfumadas rosas...!

Don Heriberto Hidalgo Espinoza

Confortado con los santos sacramentos falleció en Moravia, don Heriberto Hidalgo Espinoza, un incansable luchador, cuya vida consagró por entero a su hogar, y a los campos del trabajo, que al morir el ejemplar ciudadano, se resta un elemento valiosísimo.

En esta hora de inmensa pena para su esposa doña Anita Hidalgo de Hidalgo, para sus hijos, nietos, y demás parientes les hacemos llegar el más sentido mensaje de pésame

Don Tobías Villanea Zamora

Después de haber cumplido dignamente su misión en el mundo, entregó su alma al creador, don Tobías Villanea Zamora, cuyo deceso enluta, a familias dignas de la mayor consideración.

Al morir el inolvidable ciudadano, enviamos nuestras palabras de condolencia a sus hijos, hermanos y a los demás deudos en general.

Don Bienvenido González Matamoros

En la antigua metrópoli rindió tributo a la madre tierra, don Bienvenido González Matamoros, vecino muy estimado de aquella localidad dada sus cualidades y demás merecimientos.

Al lamentar tan sensible desgracia, compartimos el dolor de su señora esposa doña Balbina Vda. de González, de sus hijos, hermanos, nietos, y de los demás familiares.

Srita. Profesora Marielos Pérez

Cumplió ayer años la apreciable señorita Profesora Marielos Pérez. Hacemos votos por su felicidad y la saludamos atentamente.

Srita. Virginia Fuentes Baudrit

La simpática amiga Julieta Fuentes Baudrit cumplió años y con tal motivo será objeto de un homenaje que le rendiran sus compañeros de grupo La saludamos de la manera más efusiva.

Gran Baile del Club de Amigos de San Ramón

El Club de Amigos de S. Ramón, ofrecerá un gran baile el 30 de los corrientes, después de la coronación de la Reina de simpatía del Instituto de Educación Superior de aquella localidad. Hilda Primera y su Corte de Honor, harán los honores de la fiesta.

El gran baile del Club Social del Barrio La Granja

El Club Social del Barrio La Granja, en San Pedro de Montes de Oca continúan los preparativos de su próximo gran baile para el que aún no se ha fijado la fecha. Sobre la misma fiesta informaremos ampliamente.

Gran Baile de la Escuela de Farmacia

Hoy comenzarán a circular las invitaciones, para asistir al gran baile de la Escuela de Farmacia El Comité Organizador, hace los mejores preparativos, a fin de q' resulte un resonante éxito.

Para ROPA INTERIOR fina
PIDA INTEX
DE VENTA EN LAS MEJORES TIENDAS

Farmacia Cortés
No. 3
BOTICA DE TURNO
situada en los bajos del Hotel Costa Rica. Servicio a domicilio
Tel. 2647

EL SANTO

Este documento es propiedad de la Biblioteca Nacional "Miguel Obregón Lizano" del Sistema Nacional de Bibliotecas del Ministerio de Cultura y Juventud, Costa Rica.

Notas Sociales

A cargo de — RODRIGO ACUÑA — Teléfono 1014

El Regio Gran Baile del Club Amón

—No se puede describir el entusiasmo que reina entre todos los integrantes del Club Amón por asistir a su próximo y espléndoroso baile y en el que una vez más, se admirará la fascinante belleza de Lucía Lutz París, Melania Delcore, Sonia Carballo; Soledad Morales, Floria y Lygia Marta Urbina, Rose Mery Chávez, Ana Elena Reyes; Franca Borsani, Ana Isabel Murillo, Mª Teres Fernández Joyce Zurcher Blen, Adelita Marchena, Marysia Guardia Pinto, Ana Teresa Antillón Montealegre, Martita Carazo, Marieta Herrera, Ana María Balzer, Vera Suárez, Cecilia Cañas, Cristina Odio, Ana Isabel F. Florita Cardona, Roxana Jiménez, Irma Díaz, Anabel Hernández Robert, Mariechen Lutz, Roxana Guier, Virginia Saénz, Grace Carvajal Forero, Vilma Rodríguez, Lilliam y Flory Morales, María Elena Echandi, Ileana Quirós, Clara y Eugenia Lachner, Anabel y Eugenia Nieto, María Cecilia Villegas, María Elena Escalante, Sylvia Odio, Ilse Strunz, Ingrid Peters, Ola Solera, Carmencita Jiménez, Cecilia Esquivel Dent, Eugenia Carrillo, Ofelia Lara, Mamilia Jiménez, India na y María Marta González, Mercedes Solórzano, Estercita Padilla, María Eugenia Echandi, Mª Elena Llobet, Mercedes López, Inés Sáenz, Lorena González, Cristina Loría, Anabel Pérez, Lucy Bond, Teresa Córdoba, Sonia Picado, Rosa María Madrigal, Lucy Romero, Flora Villalobos, Lydiette Herrera, Teresita Guerra, Marta Naranjo, Berlioth Elbreth, Geanina Feoli, Mercedes Peña, Clotilde Obregón, Lola Chávez, Lucila Inestroza, Flory Cruz, Ana Virginia Vargas, María Marta Borbón, Cecilia Sáenz, Elizabeth López, Margarita Tormo, Marta Eugenia Dorado, Carmina Fuscaldo, Odilie Sánchez, Olga Marta Coll, Vilma Rodríguez, Carmen María Carrillo, Victoria Lara, Julia Jiménez, Rosario Kopper, Ana Cecilia Vargas, Ana Cecilia Duiz, Socorro Rosabal, Irma Prestinary, Thelma Bonilla, Ligia Fernández, Graciela Astúa, Elsa Rojas, Evelyn Nanne, Marita Cstro, Lorna Yglesias, Lygia Muñoz, Gabriela Santonastasio, Flora Nieto, Ana Isabel Arava, Olga Marta Lizano, María del Carmen Díaz, Amalia Alfaro, Ana Flora Alvarado, Nayra Jiménez, Claudette Beeche, Amalita Chaverri, Elizabeth López, Juanita Aragón, Cristina Fournier, Sonia Povedano, Cecilia Povedano, Ermida Acosta, Eiga Stradman, Minie Alvarado, Iris Salazar, Flora Alvarez, Ana Isabel Rodríguez Marta Velázquez, Eugenia Flores, María Teresa Domínguez, Sally Portuguez, Flora Carboni, Margarita Ruiz, Flora Villalobos, Rocío Vargas, Iliana y Rocío Quirós, Liliana López, Marta Carrera, Miriam González, Socorro Velázquez, María de los Angeles Anglada, Dorita García, Flor Echeverría, Emilia Truque, Cecilia de la Ossa, Dorita García, Lygia Ugalde, Consuelo Armijo, Sandra Esquivel, Hilda Pacheco, María de los Angeles Jiménez, Vilma Bettoni, Priscila Smith, Anabel Pérez, Teresa Cardona, Manolí Balma, Elizabeth Ross, Erika Hering, Vilma Rodríguez, Ana Catalina Guier, Cossett Vivas, Astrid Echandi, y muchísimas otras más

El famoso pianista Tibor Yusti el jueves 28 de Junio a las 8:30 p. m. en el Teatro Nacional

Ayer tarde tuvimos el honor de recibir en nuestras oficinas, al mundialmente famoso pianista Tibor Yusti, quien estuvo a invitarnos a su concierto en nuestro máximo coliseo. Mucho agradecimos el honor de su visita.

PROGRAMA

—I—

J. S. Bach

TOCATA EN DO MENOR

Mozart

SONATA EN FA MAYOR

(Allegro

(Andante

(Presto.

Chopin

ESTUDIOS 6 y 12, Op. 10

Schumann

ELEVACION

—II—

Liszt

MAZZEPA

Debussy

LA CATEDRAL SUMERGIDA

CLARO DE LUNA

Yusti

INTERMEZZO

Cubicec

DANZAS RUMANAS

De Falla

DANZA RITUAL DEL FUEGO

Stravinsky

DANZA DE PETROUCHKA

TIBOR YUSTI

PIANISTA

Yusti se afirmó de manera eminente al más riguroso espíritu crítico de nuestro país.

PARIS (France Soir)

Un Pianista que podemos colocar en la lista de los más brillantes jóvenes virtuosos.

MILANO (Corriere de la Sera)

Se encuentra en Yusti un artista que no tiene mano izquierda sino dos derechas.

BERLIN (Berliner Zeitung

Técnica transcendente, musicalidad profunda y grandes cualidades de intérprete.

LONDON (The Times)

Intérprete que posee un pianismo de una dulzura admirable y técnica estupenda.

AMSTERDAM (Laatste Nieuws)

Nacido en Bélgica 1928. Estudió sucesivamente en los conservatorios de Amberes y Bruxellas, también con Arturo de Greef (alumno de Liszt). Obtuvo a los 14 años la medalla de plata del gobierno y a los 18 años el Gran Premio de Virtuosismo. Estudió en Alemania con R. Strauss.

Don Johnny Aguilar Osborne

Del Hospital San Juan de Dios, se trasladó a su residencia, el joven don Johnny Aguilar Osborne, quien se encuentra en vías de restablecimiento de la operación a que fue sometido. Lo saludamos cordialmente.

Los gemelos Marcela y Fernando March Pinto

Hoy suman un año más de vida, los gemelos Marcela y Fernando March Pinto, hijos del hogar de don Santiago March y de doña Ana Isabel Pinto de March. Les deseamos un cúmulo de dichas.

Un whisky perfecto para todos los gustos...

Mc. CALLUM'S

PERFECTO

en su sabor y bouquet

PERFECTO

en su suavidad y madurez

McCallum's es sin duda alguna el whisky para toda buena ocasión. Para el bar de su casa, o para una fiesta, es el whisky indicado.

Pida en todas partes

McCallum's Perfection

WHISKY ESCOCES

DISTRIBUIDORES EXCLUSIVOS:

HOLTERMANN & PECHTEL LTD.

TELEFONOS 3617 Y 7154 — APARTADO 391

ESPEJO DEL ALMA

¿ES BUENO CREER EN LA SUERTE?

RESPUESTA: .....

Es bueno creer que usted tiene tan buena suerte como cualquiera otra persona. Sin embargo, creer que una providencia especial vela por usted y le sirve de guía puede dar por resultado una tremenda desilusión y quizás hasta positivo desastre.

Hay muchas gentes que, inconscientemente, tienen esa creencia. La consideran una seguridad en sí mismo, una fuente de atrevimiento, y se rehusan a prepararse para los reveses que son inevitables en toda vida normal. Cuando se enfrentan a un tropiezo serio, esos individuos aparecen generalmente desvalidos.

¿PUEDE UNA PAREJA DE CASADOS PARECERSE MUCHO ENTRE SI?

RESPUESTA:

Pueden ser mucho muy parecidos en las características de su conducta y eso resulta en su propio bien. Maridos y esposas que tienen los mismos ideales y las mismas aspiraciones, generalmente constituyen matrimonios muy felices. Compartir mutuas satisfacciones es una experiencia deliciosa y una base sólida para la felicidad de los casados.

Sin embargo, cuando marido y mujer tienen los mismos defectos, estos es una fuente de dificultades. Si los dos tienden a ser quejumbrosos o egoístas o desconsiderados con los demás, etc. sus posibilidades de lograr un matrimonio feliz no son muy brillantes.

¿SON UN EXITO LA MAYOR PARTE DE LAS ADOPCIONES?

RESPUESTA:

Sí, la mayoría de las adopciones que se hacen a través de conductos respetables salen con bien. Hace algunos años, la desaparecida Doctora Catherine Amatruda, de la Clínica Infantil, de la Universidad de Yale, comparó 100 casos de adopciones a través de los debidos conductos, con otros tantos de adopciones libres. De los primeros 76 resultaron un éxito, 16 salieron regulares y 9 malas. De las adopciones hechas en forma independiente, 46 salieron bien, 26 medianamente y 28 se considera que fueron un fracaso.

DOÑA LALA

Este documento es propiedad de la Biblioteca Nacional "Miguel Obregón Lizano" del Sistema Nacional de Bibliotecas del Ministerio de Cultura y Juventud, Costa Rica.

Lindas asistentes al baile de la A. P. C. R.

Señorita Damaris Freer Alvarez

Srta. Mayra Herrera

Entre las lindas y distinguidas señoritas que integran el Comité de Recepción del Baile dedicado a la A. P. C. R., está Damaris Freer A., aventajada estudiante de la Escuela de Derecho, simpática y bella como todo este grupo que engalanará los elegantes salones de la Casa España en la noche del 7 de Julio próximo, lo mismo que la señorita Mayra Herrera. La Orquesta de Lubín Barahona tendrá un programa especial para este baile y a juzgar por los preparativos que con este fin se realizan tendremos uno de los acontecimientos sociales más concurridos y destacados.

A ellas "La República" ofrenda su galante homenaje de admiración.

VIDA DIPLOMATICA

Mucho agradecemos el envío de esta fina invitación:

El Cuerpo Consular acreditado en la República de Costa Rica, tiene el honor de invitar a la recepción que en honor del Excelentísimo Señor Ministro de Relaciones Exteriores y Señora de Esquivel, ofrecerá en la Sede de la Embajada de Chile, el día jueves 28 de los corrientes, de las 18 a las 20 horas.

San José, Junio de 1956.

Don Alvaro Rossi

Es ya más satisfactorio, el estado de salud de don Alvaro Rossi. Lo celebramos.

Don Gonzalo Vega trasladado al Hospital San Juan de Dios

Se encuentra delicado de salud don Gonzalo Vega Maroto, por cuyo restablecimiento LA REPUBLICA formula cordiales votos.

Don Juan José Pacheco

Mejor de su dolencia se encuentra en la Clínica Bíblica, don Juan José Pacheco. Deseamos su pronto bienestar.

Doctor don José Angel Coto

Ha seguido mejor le su enfermedad, el Doctor don José Angel Coto, Ex-Embajador de Costa Rica en Italia. Lo saludamos atentamente.

Notas Sociales

A cargo de — RODRIGO ACUÑA — Teléfono 1014

MATRIMONIOS

La boda Amerling Vargas

En el próximo mes de agosto se efectuará en esta capital, el matrimonio de don Ricardo Amerling, con la bellísima señorita Cecilia Vargas Quirós. Les adelantamos los mejores deseos.

El matrimonio Urbina Mohs

Uno de los más suntuosos matrimonios de este año, lo será el de don Denis Urbina con la bella señorita Lurline Mohs, elementos muy estimados en el amplio círculo de sus amistades.

Reciban nuestras parabienes.

El matrimonio Koberg Herrera

El catorce de julio se efectuará en esta capital, el elegante matrimonio del caballero don Sigurd Koberg Van Patten, con la bella señorita Ana Victoria Herrera Echeverría.

Les deseamos una felicidad sin límites.

CUMPLEAÑOS

Señorita Felicia de Mezerville

En la fecha del cumpleaños de la encantadora señorita Felicia de Mezerville, nos complacemos en felicitarla galantemente, y en deshojar a su paso rosas..., muchísimas rosas...!

Doña Conchita de Hurtado

Rodeada del cariño de los suyos celebra hoy su cumpleaños, la estimable señora doña Conchita de Hurtado. La congratulamos atentamente.

Doña Marta Coronado de Huete

Saludamos respetuosamente a la respetable señora doña Marta de Huete, con motivo de festejar hoy, la grata fecha de su natalicio.

Don Antonio Loaiza

Don Antonio Loaiza celebrará hoy su cumpleaños. Deseamos felicidades al amigo en unión de su apreciable familia.

Operada la Srita. Ofelia Bolandi Carranza

En el Hospital San Juan de Dios fue sometida a una nueva operación, la distinguida señorita Ofelia Bolandi Carranza. Que restablezca pronto son nuestros deseos.

Baile de la Facultad de Farmacia

Damos las gracias por la invitación que se nos ha enviado para el baile que ofrecerá la Facultad de Farmacia, para la noche del próximo sábado.

LA REPUBLICA les desea un gran éxito.

Don Eugenio Charpantier

Ha seguido siendo mejor, el estado de salud de nuestro estimado amigo, el joven don Eugenio Charpantier, aventajado estudiante de la Escuela de Derecho, recientemente operado en la Clínica Bíblica. Formulamos cordiales votos, porque restablezca pronto.

Srita. Flora Castro Herrera

Con motivo de celebrar hoy la grata fecha de su cumpleaños la bella señorita Flora Castro Herrera. LA REPUBLICA le desea mil felicidades.

Trasladada a su casa la Srita. María Felicia Vicente Castro

Del Hospital San Juan de Dios fue trasladada a su residencia, la bella señorita María Felicia Vicente Castro, quien se encuentra en vías de restablecimiento de su pasada operación.

Miss Cartago Srita. Grettel Mora Blanco

En el Teatro Nacional fue coronada el día de su presentación la bella señorita Grettel Mora Blanco. Los socios del Conjunto Artístico América que dirige la Profesora Evangelina de Núñez, le obsequiarán el jueves próximo a las 8 de la noche una velada folklórica, en la casa de uno de los compañeros.

JULIAN WESTON EN PLENA LABOR PERIODISTICA

Esta es una de las últimas fotografías del destacado periodista Julián Weston, Corresponsal de la INS, muerto recientemente en plena actividad profesional.

Fue tomada durante uno de los frecuentes viajes que Weston gustaba hacer, siempre en misión periodística a los distintos lugares del país. Así como se le ve en esta foto, así se le veía invariablemente, con su cámara al hombro y su libreta de apuntes bajo el brazo, listo para la labor de corresponsal extranjero y de informador de la prensa nacional, a la que vivió constantemente conectado con elevado espíritu de colaboración y compañerismo.

Weston fue un periodista de pura cepa.

Ejerció la profesión desde muy joven y jamás se separó de ella, aun cuando consagró su esfuerzo a otras actividades relacionadas con la industria.

Para la prensa costarricense en general la muerte de Julián Weston ha constituido un hondo motivo de dolor, porque él era parte integrante de ella y había logrado conquistar la simpatía de todos los sectores de aquélla.

Publicamos hoy esta fotografía del bien recordado colega, como un homenaje a su memoria y al hacerlo, renovamos a la familia doliente, tan hondamente vinculada también a la sociedad costarricense, los sentimientos de nuestra profunda condolencia.

La niñita Mayela María Madriz

Cumplió ayer años la simpática chiquitina Mayela Madriz. Es hija de los estimables esposos don Eduardo Madriz Saborío y de doña María Ester Rodríguez Rocha de Madriz. Hacemos votos por la felicidad de la pequeña.

Don Rafael Berrios

El caballero don Rafael Berrios cumple años hoy. Saludamos atentamente al estimable guatemalteco estudiante de la Facultad de Odontología.

Mejor de salud Luis Gerardo Vargas

Continúa mejor de su gravedad, el jovencito Luis Gerardo Vargas, cuya seria dolencia ha mantenido en estado de justa preocupación a los suyos. LA REPUBLICA formula votos porque restablezca pronto.

Cumpleaños

En la fecha del cumpleaños de la bella señorita Jenny Cruz, residente en Palmar Sur, LA REPUBLICA se complace en hacerle llegar su galante mensaje de felicitación.

La que prefiera:

de 10 teclas

teclado completo

¡Se hacen cálculos más rápidos con una Burroughs!

La de Diez teclas es para quienes prefieren el funcionamiento a base de 10 teclas. Es pequeña, compacta y resistente; sus teclas requieren leve tacto, reaccionan rápidamente. ¡Una sola depresión de tecla imprime el total espaciador! De funcionamiento silencioso. Es liviana, aunque queda firme en la mesa, por mucha energía y rapidez que la tarea requiera.

La Director 200 se destina a quienes prefieren un teclado completo. Permite funcionamiento rápido con una suave depresión del teclado y de la barra motriz. ¡Una sola depresión de tecla imprime el total espaciador! Responde al más leve tacto. Espacia automáticamente la cinta a la posición de cortar. Control para ajustar los espacios. Fácil cambio a operación manual.

Pida una demostración al representante de Burroughs

Burroughs de Centro América, S. A.

5ª Avenida Nº 677 — Frente a la Canada Dry

San José, Costa Rica

APARTADO 2837 — TELEFONO 4270

Este documento es propiedad de la Biblioteca Nacional "Miguel Obregón Lizano" del Sistema Nacional de Bibliotecas del Ministerio de Cultura y Juventud, Costa Rica.

DEPORTES

A Cargo de
LUIS CARTIN P.

Del Círculo de Periodistas y Locutores Deportivos de Costa Rica

Palmareño Solís, Vivo Quesada y Quico Chacón se van al "Atlas" de México

Con gran interés y no poca preocupación ha venido siguiendo la fanaticada las andanzas en nuestro medio futbolístico del dirigente mexicano Moisés Estrada, quien vino parece que a descansar pero que pareciera más en el fondo a contratar jugadores para el equipo Atlas de Guadalajara.

Ayer regresó a México por la vía aérea dejando aquí todo arreglado para que tres conocidos valores de nuestro fútbol viajen apenas estén listos los requisitos migratorios.

Son ellos Palmareño Solis, zaguero derecho de La Libertad y del Seleccionado, Vivo Quesada, zaguero central de la L. D. Alajuelense y Quico Chacón, zaguero también del Uruguay de Coronado.

Hasta donde pudimos obtener detalles recogimos los siguientes datos: Palmareño Solís fué cedido por su Club por la crecida suma de $ 4.000 equivalentes a — ₡ 25.000. Esa suma no incluye en absoluto el arreglo aparte celebrado entre el Club mexicano y el jugador.

Vivo Quesada fué prestado por un año solamente recibiendo el jugador sueldo fijo y una bonificación de $ 1.000. El Club recibirá otros $ 1.000. Quico Chacón fué cedido por la Directiva del Uruguay por $ 2.000 y el jugador recibirá otra suma similar, aparte del sueldo fijo, bonificaciones por partidos ganados o empatados, pasajes para el y su esposa y otras ventajas.

El primero en viajar a México será Quico Chacón posiblemente esta misma semana. Vivo Quesada saldrá posiblemente después y el Palmareño no tiene fecha de salida porque su contrato no ha sido firmado ni el dinero ha llegado.

LAS ESTRELLAS Y EL DEPORTE

* John Zuller ha manifestado ser un admirador de los vuelos a vela.
* Andrey Heplman es un golfista que goza de merecida reputación.
* Michel Wilding fué boxeador y aun en plan particular practica este deporte.
* El tenis es el deporte favorito de Zsa Zsa Gabor.
* A Ralph Mecker le seduce la hípica y es un excelente jinete.
* El excursionismo, en cambio, es lo que seduce a Olive Sloange.
* Robert Newton es un notable tirador y ha alcanzado numerosos premios.
* Cyril Cusack fué renombrado futbolista y no ha perdido la afición a este deporte.
* Es Patricia Knight una excelente nadadora, ganadora de varias pruebas.
* Amadeo Nazzari es un notable esgrimista, cualidad que ha demostrado en varias cintas.
* Daniel Gelin es un atleta que se ha distinguido en varias pruebas en su años de muchacho.
* Tina Pica fué jugadora de baloncesto, deporte que sigue cultivando a ratos perdidos.
* El veterano Jean Gabin es buen ajedrecista, temido en este juego por sus compañeros.
* James Stevenson siente preferencia por el rugby, deporte que cultivó con éxito.
* Cantinflas practica el toreo, actuando como novillero en las plazas de Méjico.
* Paul Meurisse practica la gimnasia, en cuya especialidad ganó en su juventud varios premios.
* Oliver Hardy fué un "beisbalista nada despreciable y su compañero Stan Laurel conduce el auto con gran pericia.
* Y por último, Robert Mitchum es un excelente ciclista, ganador de varias pruebas.

EL COMENTARIO DEPORTIVO DEL DIA

Por:— JUAN RAFAEL MEOÑO

"Los problemas de nuestro Profesionalismo"

Se han acercado hasta donde este servidor, personero allegados al glorioso equipo blanquinegro, el Club Sport Libertad para que elevemos nuestra protesta en su nombre, ya que concretamente a los jugadores de la primera división se les debe un mes completo de sueldo y consideran ellos que eso no está bien, ya que si el club les exige cumplir con varios requisitos y que sólo puede soportar verdaderamente un jugador profesional cuyo sueldo sea el reflejo exacto de los servicios prestados por el mismo, se les debe de pagar puntualmente entonces para recompensar el rendimiento aunque sea en parte del jugador. Desgraciadamente en nuestra pequeña Costa Rica, agregamos nosotros, el profesionalismo se relativamente nominal y las subvenciones que reciba cada integrante del equipo no es en realidad el pago justo por los servicios prestados en la cancha por el mismo.

Esto se debe a que nuestro país no está aun en capacidad de darse el lujo de tener un profesionalismo verdadero en todo el sentido de la palabra, la causa de ello es ampliamente conocida por la fanaticada, y esperamos que esto se solucione aunque sea en un ínfima parte, cuando desciendan los equipos que tendrán que hacerlo en este campeonato y en los futuros por medio de ascenso y descenso automático, reduciéndose de esta manera la cantidad de equipos en nuestra primera división profesional, teniendo los equipos que superarse constantemente para no descender tomando el campenato mayor interés y por consiguiente una mayor asitencia a los estadios habiendo entonces una recaudación de acuerdo con la calidad de dichos espectáculos que esperamos sean muchísimo mejores que los actuales.

Pero vivamos el campenato actual con sus grandes problemas como son los de pagar puntualmente las planillas de los jugadores. Aunque, repetimos, es un gran problema como es el mencionado anteriormente, si una institución se ha comprometido, debe cumplir, o de lo contrario atenerse a que el jugador baje de rendimiento y no cumpla las exigencias, o mejor digamos los requisitos que el equipo pide, tales como no jugar con otras oncenas, cuidarse mucho, etc.

Nos manifiestan los jugadores que ellos han estado cumpliendo hasta el máximo, prueba de ello es que el equipo se encuentra en la envidiable posición (La Libertad) como es el segundo lugar del presente certamen, cosa que permite obtener al equipo suficientes entradas como para pagarles putualmente.

Transcribimos nosotros sin comentarios al respecto la protesta de los jugadores, esperando haberlos dejado complacidos.

PROGRAMA DEL 35o. ANIVERSARIO DEL CLUB SPORT HEREDIANO

JUEVES 28

19 horas — Retreta de Gala a cargo de la Banda Militar de Heredia, bajo la dirección del Cap. Ricardo Pérez, gentilmente cedida por el Mayor Abel Hernández.

20 horas — Honemaje de simpatía y reconocimiento al distinguido caballero don Rafael Herrera Alfaro, por su gran labor y empeño en la construcción de nuestro estadio.

Colocación del retrato y entrega del pergamino con el acuerdo de la Junta Directiva en que se declara al señor Herrera Alfaro "Socio Honorario", Llevará la palabra en este acto el Sr. Presidente del Club don Manuel Dobles S.

VIERNES 29

8 horas — Partido preliminar por el Campeonato Nacional de Fútbol, Categoría Mosquitos.

10.30 horas — Gran inauguración del Estadio del Club Sport Herediano con el sensacional encuentro de desempate entre los primeros equipos de Liga Deportiva Alajuelense versus Club Sport Herediano.

Dedicado al culto deportista don Rafael Herrera Alfaro.

15 horas — Simultáneas de Ajedrez entre el Campeón Nacional Sr. R. Charpantier y aficionados heredianos, dedicadas al distinguido deportista don José Gamboa Alvarado, en los salones del club.

19 horas — Velada de Baloncesto en el Gimnasio del Liceo de Heredia. Preliminar Femenino.

Partido Estelar — Herediano versus Libertad. Dedicado a la culta y simpática señorita Jeannette Benavides U.

SABADO 30

8 horas — Misa en la Iglesia Parroquial en memoria de todos los deportistas heredianos fallecidos.

9 horas — Estadio del Club Sport Herediano. Preliminar. Partido de Campeonato, Categoría Juvenil.

10.45 horas — Partido Estelar de Fútbol Femenino Independiente vs. América.

Dedicado a la bella y culta Madrina del Club Sport Herediano Srita. Yolanda Víquez R.

15 horas — Gimnasio del Liceo de Heredia. Preliminar: Partido de Veteranos: Herediano vs. Gimnástica Española.

Dedicado al gran deportista don Rafael Salas M.

Partido Estelar: Fuerza Pública versus Seminario.

Dedicado al Sr. Gobernador de la Provincia don Lizanías Hernández V.

21 horas — Grandioso baile de Carnaval en los amplios salones del Club Sport Herediano. Orquesta Lubín Barahona y sus Caballeros del Ritmo.

(Hay invitaciones personales).

DOMINGO 1º DE JULIO

8.30 horas — Gran Desfile Deportivo, que se dirigirá del Club Sport Herediano al Estadio.

9 horas — Dedeum y Solemne Bendición del Estadio.

9.30 horas — Partido de Campeonato de Categoría Infantil.

Sensacional partido de veteranos con todas las máximas estrellas de nuestro fútbol de antaño: Club Sport La Libertad versus Club Sport Herediano, dedicado al culato deportista don Edgar Sánchez.

14 horas — Competencia de Tenis de Mesa, Selección de San José versus Selección de Heredia.

A las 20 horas — Baile, Homenaje del C. S. Herediano a todos sus ex-jugadores y ex-directivos. Entrada gratuita para los socios.

He aquí la mesa de honor que presidió la entrega de Pergaminos y Menciones Honoríficas a los Atletas más destacados del año, así como la simbólica y valiosa placa del C.P.L.D. Aparecen de izquierda a derecha: Oscar Miranda, Fernando Naranjo, Paco Montalván Srta. Damaris Freer Novia de la entidad, Luis Cartín, Franklin Monestel, Pedro Quirce y German López. Fue un acto de gran trascendencia por el estímulo que significa para los homenajeados que el público supo aprovechar apara ovacionarlos en la forma más cariñosa.

RADAR DEPORTIVO

Por
FRANKLIN MONESTEL VINCENZI
Del Círculo de Periodistas y Locutores Deportivos

UNA HAZAÑA HISTORICA DEL FUTBOL COSTARRICENSE

Todavía está vivo en la mente de los aficionados, el recuerdo gratísimo de aquella hazaña histórica del futbol costarricense, en Setiembre de 1931 cuando entraron a la gramilla, los maestros del HAKOA ALL STAR y los valientes integrantes de la Sociedad Gimnástica Española, a disputarse los honores del último partido de la Serie, que tan brillantemente habían cumplido, sentando cátedra de maestros del balón, los profesionales del HAKOA.

El marco de aquella mañana era imponente tanto por el llenazo que se operó en nuestro Estadio Nacional, como por la espectación que existía ante la formidable alineación que los Diablos Rojos plantaron en aquella ocasión. Los nombres eran garantía suprema paar tener fe en la victoria y a pesar de que EL HAKOA tenía la serie volcada a su favor y era un equipo de superior jerarquía, la fanaticada tica que tiene muy buen olfato, estaba segura de que con los hombres que la Gimnástica ubicaría en el zacate, inclusive se podría cosechar un laurel.

Y esos deportistas que marcan la era de oro de nuestro deporte favorito y que nos dieron aquella resonante victoria, fueron los siguientes: custodiando los tres tubos, el sensacional MACHADO GONZALEZ; como defendas: el técnico ARTURO ALFARO y el inquieto ESCORRIOLA; en la tripleta de medios: el grandioso CHISETA; el catedrático FAUSTO ARGUELLO y el oportuno PEPE ROSES. Y en la línea de ágiles: el INDIO BUROY único en su estilo; el tanque que levantaba los tendidos HERNAN BOLAÑOS; el espectacular y electrizante MACHO MADRIGAL; el eterno mago del balón ALEJANDRO MORERA y el fogoso RICARDO MORA. Y fueron éstos héroes los que lograron darle nombre a Costa Rica, al derrotar en forma contundente con tablilla de 5 por 1, a los maestros del HAKOA, marcando una fecha histórica en los anales del futbol costarricense.

Valdría la pena que nuestros organismos deportivos y la afición, tributaran a estos once mosqueteros, cuyo futbol tuvo las características de una epopeya, el homenaje que tan dignamente tienen ganado, y ojalá que en estos tiempos, donde hay tantos convencionalismos en el deporte, los nombres de aquellos héroes no se olviden y hasta podría pensarse en colocar su retrato en el local federativo e inclusive en el mismo Estadio Nacional, al que tanto enaltecieron con esta acción grandiosa y extraordinaria del año 1931.

Loor a los que con amor propio, corazón, dignidad y conciencia deportiva, le dieron tan trascendental laurel al futbol tico.

Este documento es propiedad de la Biblioteca Nacional "Miguel Obregón Lizano" del Sistema Nacional de Bibliotecas del Ministerio de Cultura y Juventud, Costa Rica.

Que se declare monumento nacional deportivo, la Plaza de El Murciélago, en San Juan de Tibás

Dijo el Delegado del Círculo de Periodistas y Locutores Deportivos don Salvador González, en el homenaje rendido el domingo pasado a don Oscar Pinto Fernández y don Gonzalo Quirós Fonseca, en el Club Unión Deportiva Tibaseña

Como se había anunciado, el domingo pasado en el culto Cantón de Tibás se llevó a cabo un acto, que por su trascendencia, revistió una solemnidad grandiosa, pues se quería rendir un sentido y justo homenaje a dos grandes pioneros del futbol nacional, quienes en asocio de otros valores de la época, dieron el primer puntapié a una pelota de cuero inflada, bajo la sorpresa de los vecinos de aquel pintoresco como culto Cantón. Oscar Pinto Fernández y Chalo Quirós se encontraban plenos de gozo y llenos de satisfacción, haciendo por segunda vez, acto de presencia en aquel lugar de gratos recuerdos para ellos y añorando aquellos años del 97 cuando pusieron la piedra de lo que ahora se llama Deporte Favorito de los Costarricenses.

Con los acordes marciales de la Banda Militar de Heredia, bajo la vatuta del maestro don Ricardo Pérez Ortiz, se inició un lucido desfile, encabezado por un grupo de escolares, autoridades deportivas, tales como el Director General de Deportes interino Profesor Rodrigo Leva y el Oficial Mayor don Carlos Pérez Tracy, el Delegado del Círculo de Periodistas y Locutores Deportivos, don Salvador González V. Miembros de la culta Sociedad Tibaseña y un grupo de bellas señoritas portando el estandarte del Club.

Una vez en el salón de actos del Club vestido de gala para el efecto; cada cual ocupó su lugar y correspondió al señor Secretario de la Unión Deportiva Tibaseña, hacer la apertura de aquel trascendental acto, en homenaje Oscar Pinto y don Gonzalo Quirós. El discurso del señor Secretario fue algo que maravilló a la concurrencia, pues en él, se hizo patente la razón del acto con frases muy sentidas y muy elocuentes. Trajo a colación nombres de escritores y cultores famosos, tales como un Martí, un Nervo y otros de grandes propulsiones dentro de la Literatura Universal, para ensalzar la grandiosa participación de aquellos 2 simpáticos viejos amigos y mejores deportistas.

En el uso de la palabra le siguió el profesor Leiva, como representante del Deporte en General y prometió desde su puesto, ayudar todo aquello que se relacionara con el deporte y siempre que el gobierno, colaborara con la parte económica, básico en los actuales momentos de penuria porque atravesaba la Dirección. Se sintió impresionado hondamente por aquel acto y prometió conceder a los homenajeados con una tarjeta de honor vitalicia para que ellos cuando lo estimaran conveniente, asistieran a los partidos de futbol y así por lo menos en parte, se les correspondiera aquella epopeya realizada en el año de 1897.

El Delegado del Círculo de Periodistas y Locutores Deportivos don Salvador González, y en nombre de su representante, se dirigió al auditorio y con sentidas frases, llenó el ambiente de una manifestación sincera de reconocimiento, hacia los homenajeados y hacia el culto Cantón de Tibás, cuna de hombres prestigiosos y de deportistas mejores. Se dirigió al señor Director de Deportes en el sentido del estado deplorable en que se encuentra actualmente, la Plaza de Deportes, base fundamental del deporte favorito de los Costarricenses el futbol y lanzó la idea que fue muy aplaudida, de elevar al rango de Monumento, aquella famosa plaza del Murciélago como se le denominaba en el año de gracia para el deporte Nacional en 1897. Habló de la indolencia de las autoridades deportivas actuales de Costa Rica, ya que en un acto de aquella trascendencia, brillaban, por su ausencia las entidades más obligadas a concurrir ni por lo menos dijo el señor González, una escueta delegación (aquellos valores) o un sólo delegado y aquel momento solemne para la vida del deporte Nacional, se llevó a cabo en familia, también lanzó el señor González, la idea de poner en dicha plaza una columna con la placa de bronce y los nombres de aquellos valores.

Inmediatamente después se procedió a condecorar aquellos dos viejos valores, precursores de nuestro deporte, que ha hecho famosa a Costa Rica al través de las Fronteras y allende de los mares. El profesor don Rodrigo Leiva en nombre de la Dirección General de Deportes, puso en la solapa de estos gallardos pioneros de nuestro deporte, con sean, la gesta grandiosa deportivamente hablando, de estos buenos amigos y mejores deportistas, que trajeron de Inglaterra la primera pelota de futbol.

Aquello fue en realidad una fiesta muy hermosa y sobre todo sublime. Pues los homenajeados, con sentidas frases y recordando aquel pasado lleno de gloria, agradecieron el acto y con sus ojos humeados por la emoción que estaban viviendo, contaron anécdotas e incidencias de aquellos años, cuando sus capacidades físicas, les concedían el derecho de hacer de la pelota un artificio de preciosas gambetas y chuts poderosos, anotando unos goles y otros defendiendo la obtención de un tanto. Y así terminó en medio del gozo inefable de la concurrencia, selecta aunque pequeña, la fiesta más grandiosa y significativa en homenaje a don Oscar Pinto Fernández y a don Gonzalo Quirós Fonseca y en donde el deporte de Tibás y en particular la Unión Deportiva Tibaseña en su club, rindió cálido y sentido reconocimiento a estos dos valores del futbol de antaño e iniciadores de lo que es hoy Costa Rica, llama su Deporte Favorito.

De Ultima Hora:—

SAPRISSA Y ORION JUGARAN ESTA NOCHE

Así lo dispuso anoche la Liga Mayor de Futbol

En la sesión que efectuó anoche la Liga Mayor de Fútbol se reformó una vez más el calendario de juegos con el objeto de acelerar el desarrollo del campeonato.

Se dispuso que esta misma noche se enfrenten Saprissa y Orión en el Estadio Nacional a las 8 en punto.

El próximo domingo no solo se jugará el anunciado partido entre Libertad y Saprissa sino q' también fué señalado anoche otro encuentro más: Cartaginés vs. Gimnástica a celebrarse en el Estadio de Cartago a las doce del día.

El cotejo entre saprissistas y libertos que tanto interés ha despertado se jugará como de costumbre a las diez de la mañana en el Estadio Nacional.

El representante de la Gimnástica dejó sujeta la aprobación del cotejo con Cartaginés al visto bueno de su directiva. Cosa que se da por un hecho pues todos los equipos desean jugar.

El daño del alcohol lo heredan los hijos, los nietos, los bisnietos, la descendencia toda .

Comisión Nacional de Alcoholismo

DEPORTES

A Cargo de LUIS CARTIN P.

Del Círculo de Periodistas y Locutores Deportivos de Costa Rica

ENTREVISTA A MOISES ESTRADA

A la "caza" de jugadores costarricenses vino a San José un Directivo del club mejicano Atlas, del Departamento de Guadalajara

EL SR. ESTRADA ES TAMBIEN PRESIDENTE DEL SECTORPROFESIONAL DE FUTBOL DE LA FEDERACION AZTECA

"Admiramos y respetamos a Costa Rica futbolística". — Dice.

Entrevista por "Zoquiñas"

Don Moisés Estrada Anzaldo, presidente del sector profesional de la Federación Mexicana de Futbol, vino a San José en viaje que nada tiene que ver con su cargo de federativo, pero si con el de miembro del Club Atlas, de Guadalajara.

—¿Se desplaza especialmente para buscar futbolistas en Costa Rica?

—Especialmente,- no; y especialmente, si. Me explicaré. Va a comenzar el campenato profesional mexicano y yo me encontraba en los pasados días en Guatemala, por asuntos de negocios. En la citada capital recibí una notificación de mi Club, para que mirase si allí había algún jugador que sirviese para contratar por el Atlas. En Guatemala no existe nada aprovechable para el futbol mexicano y por ello, sabiendo que aquí si hay, prolongué el viaje, ahora ya con fines puramente de negocio deportivo. Deseamos cubrir las vacantes existentes en dos puestos de mi equipo y en Guadalajara, pese a tener la fama de que exporta "mariachis" y futbolistas, no hay los deseados elementos.

—¿Alcanzado ya el objetivo de San José?

—Pues casi puedo considerlo vencido. Estoy ultimando el traspaso de Palmareño Solís, cuyo club, el Libertad, pide una cuantiosa suma, y dos jugadores más de equipos que ocupan los primeros puestos de la tabla de clasificación de acá.

—Hablemos del futbol mexicano. ¿Es de profesionalismo barato?.

—Pagamos bien al jugador. Y al nativo lo remuneramos en igual medida que a la más sensacional "estrella" extranjera. Nos conviene conseguir valiosos elementos nacionales, que al fin y al cabo serán los que defenderán el prestigio futbolístico de México.

—¿Quiere citarme una cifra, para tener una idea de lo que cobran los futbolistas profesionales en México?.

—No hay patrón ni tipo establecido. Depende de la calidad de cada uno. Citar cantidades siempre es peligroso y, además, porque domino el futbol de mi patria desde dos puntos diferentes, no me creo autorizado para afirmar categóricamente un detalle de esa índole.

—¿Se dedican exclusivamente al futbol, como profesional?

—Indudablemente. Y un jugador con visión puede hacer mucha plata en México, siempre que ahorre y trate de buscar amplios panoramas con el premio que recibe anualmente por su fichaje. Ejemplos, varios, un jugador costarricense, Cubero, perteneciente al Atlas, tiene una agencia de transportes con una magnífica flota de camiones. Todo sacado del futbol. Batalla, argentino, es actualmente millonario, y así muchos. Los jugadores de futbol, la mayoría, tiran el dinero con la misma facilidad con que lo ganan.

—¿La afición al balompié, crece, decrece, o está estabilizada?

—La afición se amplía. El futbol ha vencido netamente al beisbol, por lo menos en Guadalajara. El Club Atlas tiene en proyecto la construcción de un terreno de juego particular para 60.000 espectadores. Poseemos, también, cuatro canchas de entrenamiento y para juegos de ligas menores; 13 pistas de tennis, 4 de frontón, la representación natatoria de Jalisco se nutre de nuestro Club. Tenemos todo género de modalidades deportivas, menos el beisbol. Pues, pese a todo ello, el futbol es un fracaso económico y ha de supervivir gracias a generosas aportaciones de particulares. Las taquillas son una penuria. El gobierno no copera, al contrario, impone serios impuestos, y vienen después otros gastos municipales, etc., así como el de protección del futbol juvenil, este es el único dinero que damos con entera satisfacción y sin pesarnos nada, su entrega. Es ahí donde se nutren nuestros cuadros el día de mañana.

—¿Qué equipo es mejor, ¿Atlas o Guadalajara?

—Ahí me duele, mi amigo!. Son enemigos de toda la vida. Cuando se enfrentan entre sí vienen hasta aficionados de México, capital, para presenciar el duelo. Decimos allí que esos partidos han matado más gente que la peste. No hay encuentro en que un enfermo de corazón no pase a mejor vida. O en el momento de marcarles un gol, o en ocasión de recibirlo en nuestra portería. La pugna es para quedar mejor cada año en los puestos de la tabla de clasificación. Hasta ahora vamos ganando por un noventa por ciento de ocasiones. Los que se aprovechan de tal circunstancia son los jugadores, que reciben primas fabulosas, si ganan. De este litigio nace un mayor auge en el futbol local y a la postre beneficia al deporte. Pero si en el terreno de juego somos enemigos irreconciliables, al ir a la capital de la nación para plantear cualquier problema, Jalisco, es una sola persona y una sola idea. En Guadalajara, ciudad de un millón de habitantes, hay cuatro equipos profesionales de futbol.

—¿Posibilidades de México en la próxima eliminatoria para los campenatos del mundo?

—Nos eliminaremos, primero, con Estados Unidos y Canadá. Conozco el futbol de ambas potencias y al que más temo es al canadiense. Practican estos un buen juego, pero necesitan de contacto internacional y darse a conocer. Sus características son la impetuosidad y dureza. El peligro más grande de México, para llegar a las finales, se llama Canadá-.

—En una entrevista que hicimos para diversos periódicos de España, al Director Nacional de Deportes costarricense, señor Escarré, nos aseguraba que Costa Rica llegaría a las finales del campenato mundial, ¿Cuentan o no, los "ticos" en la serie de adversarios fuertes que tendrá México para llegar a Suecia en 1958?

—No opino ni una cosa ni otra. Admiro la categoría del futbol costarricense. Tienen la gran ventaja a su favor de que todos son jugadores nacionales en sus campenatos y hay mayor grupo de elementos buenos para seleccionar. Precisamente ante Costa Rica, en los campenatos Panamericanos recientes, nos dimos perfecta cuenta de lo que significa el cuidar al jugador propiamente nacional. En eso si que admiramos y respetamos a Costa Rica. Pero, ojo! que Curazao es un rival peligroso y puede dar una desagradable sorpresa.

Y con este "aviso" para los jugadores costarricenses cerramos la entrevista con uno de los principales dirigentes del futbol azteca.

El Centro Motociclístico Costarricense sesiona esta noche

Gran entusiasmo existe entre los motociclistas del país y especialmente entre los socios del nuevo Centro Motociclístico de Costa Rica, por la reunión de esta noche, dados los puntos que comprende el orden del día, entre los que estarán incluidos algunas sugerencias que han enviado los socios, tendientes a darle mayor auge al nuevo club, así como el aporte de nuevas ideas para la mejor cooperación con el Ciclismo Nacional, organización deportista a la cual el Centro Motociclístico ha prestado múltiples servicios en la forma más desinteresada como eficiente, en la realización de sus eventos. Con este motivo, el nuevo club ha recibido muchas felicitaciones, lo que complace ampliamente a los caballeros del Deporte Rodante. El próximo domingo, el C. E. M. O. se hará presente en la decisiva carrera San Isidro de Coronado-Ciudad Grecia, última etapa del torneo "Fabio Rodríguez". En la sesión de hoy se tratará además sobre la organización del servicio a los ciclistas.

La reunión tendrá efecto en la casa del conocido deportista José Umaña, sita 150 vs. antes del puente sobre el Río Torres (carretera a Heredia), frente al — Gran Sesteo, a los 7 en punto de la noche.

Quedan muy cordialmente invitados a la reunión todos los motociclistas del país, sin distingo alguno, así como los aficionados a este varonil deporte.

Junio 27 de 1956.

Este documento es propiedad de la Biblioteca Nacional "Miguel Obregón Lizano" del Sistema Nacional de Bibliotecas del Ministerio de Cultura y Juventud, Costa Rica.

LA BOLSA DE TRABAJO

Los avisos para la Bolsa de Trabajo pueden ser entregados en nuestras oficinas o enviados al Apartado 2130.

UNA MAYOR CIRCULACION LE GARANTIZA UN MEJOR RESULTADO.

La publicación de estos avisos no estará sujeta a otros requisitos que la brevedad y claridad.

SECCION DE AVISOS GRATUITOS DE OFERTA Y DEMANDA DE TRABAJO

Estos avisos se aceptarán únicamente con letra clara y debidamente identificados.

OFERTA

CHOFER, mecánico ofrece sus servicios a quien lo solicite. Dirigirse a Jorge Gómez en Sastrería Silvia, 25 varas al Oeste del Teatro Roxy.

BACHILLER, CONTADOR Mercantil, curso administración, amplia experiencia todo trabajo de oficina y Agencias desea empleo. Dirigirse al Apartado 4574 a R. Q.

OFRECE SUS SERVICIOS como lavandera, preferiblemente por horas. Dirigirse a I. C. M. Lista de Correos de San José.

AYUDANTE DE CARPINTERIA, como ayudante de albañil o como marinero. Como barretero con martillo, como rezagador de verano en la zona. Como masero en tajos de piedra, como guarda. Tengo magníficas recomendaciones. Nicanor Gutiérrez Esquivel, dirección Bodegas del Pacífico.

SERVICIOS SECRETARIALES completos, en inglés y español por horas días o páginas. Traducciones, copias, trabajos mimeografiados. Llamar Tel. 1879.

DESEO TRABAJAR COMO auxiliar de contabilidad, o también de "stewart" en compañía aérea. Tengo suficientes nociones de idioma inglés, mecanografía y contabilidad. Si es necesario nombrar algunas personas para referencias mías con mucho gusto las daré oportunamente. Mi dirección es W. Ch. H. Oficina correo San José.

AUXILIAR DE OFICINA, tengo experiencia, y buenas referencias. Informes Rodolfo Alvarado Montero en la Oficina de Correos de Plaza Víquez.

AUXILIAR DE OFICINA sin pretensiones de mucho sueldo. Tengo 5 años experiencia, si desean recomendaciones las doy. E. M. C. Botica Barrio La Cruz.

PERSONA SERIA y responsable con excelentes recomendaciones y sin pretensión de sueldo, desea obtener trabajo en almacén o bodega con experiencia en almacenaje o desalmacenaje de carga y también chofer. Ruégole dirigir sus ofertas al correo y telégrafo del Zapote, Iniciales J. C. V.

CHOFER CON EXPERIENCIA ofrece sus servicios. Con buenas recomendaciones. Dirección tramo EL AGUILA, Mercado Central.

AUXILIAR DE CONTABILIDAD desea hacerse cargo de pequeñas contabilidades o Ayudante de Contabilidad en Casa Comercial. Con experiencia general de Oficina Inglés y Español. Dirigirse por escrito al Apartado Nº 2003 San José. José A. Cervilla.

HE CURSADO HASTA 2 año de secundaria, tengo alguna experiencia en la escritura a máquina, mi presencia es de acuerdo con las circunstancias. He trabajado como locutor y guarda plantas de Radio Fides durante 3 años. Puedo ofrecer recomendaciones. Necesito un empleo en cualquier actividad. Para informes escribir al Apartado 1033 San José.

HOMBRE SERIO y responsable desea empleo como dependiente, auxiliar oficina o departamento de materiales o ferretería. Recomendaciones de primera clase. Hablo y escribo inglés, tengo experiencia en el ramo de comestibles y licencias tránsito liviana y pesada. También como cobrador. Dirigirse R. C. H. Templo Metodista. San José.

COMO CHOFER SOLICITO empleo. Toda la semana o de miércoles a sábado. José Antonio Ramírez Montero. Teléfono 5450.

TRADUCCIONES COMERCIALES y técnicas Inglés-Español o Español-Inglés, garantizadas correctas, por pieza o por hora, fuera de horas de oficina. Escribir a "TRADUCTOR", Apartado 3677, San José.

COMCERCIAL AND TECHNICAL translations, English-Espanish or Spanish-English, guaranteed correct, piecework or hourly, after office hours. Write to "TRADUCTOR", Apartado 3677, San José.

COMO GUARDA DE CASAS, comerciales o particulares. Dirección casa 626. Barrio San Bosco 200 varas Oeste y 50 sur de San Bosco. José J. Zeledón J.

COMO AYUDANTE EN UNA Oficina; soy estudiante, curso el primer año de la segunda enseñanza, escribo a máquina, poseo una bicicleta la cual me puede servir para hacer mandados y cobrar cuentas. Tengo una carta de recomendación del Licenciado Manuel Antonio Molina A., y puedo conseguir algunas más. Jorge Enrique López Molina, Farmacia San Francisco, San Francisco de Guadalupe.

COMO CHOFER DE AUTOMOVIL ofrezco mis servicios. Alcides Montoya Hernández. (Escuela Militar).

SRTA. OFRECE SUS servicios, para trabajar como cajera o atender despacho. Puede presentar recomendaciones. Dirigirse a Calles 2 y 3. Avenida 12. Nº 220.

JUAN RODRIGUEZ MONGE, CONTADOR PRIVADO, hace su trabajo en tiempo extra. Dirección: Auditoría Consejo Nacional de Producción. Apartado 2205.

AL COMERCIO OFREZCO toda clase de trabajos de dibujo comercial. Eficiencia y precios módicos. Dirigirse: Arturo Carmona San Nicolás, Cartago.

APLANCHADORAS EXPERTAS con práctica en Fábricas, solicitan trabajo. Dirección Teléfono 4171.

CONTABILIDADES al día. Organización. Revisión. Formación de Estados corrientes y comparativos. Métodos modernos de control. Auditoría. Enrique. Tel. 5557: de 8 a 11 de la mañana.

PANTALONERO FINO desea trabajar como Agente cobrador de Sastrería; con muy buenas recomendaciones. Dirigirse a Sastrería Sáenz. Turrialba.

SRITA. COSTURERA OFRECE sus servicios en domicilios o tiendas, también como ayudante de oficina, soy mecanógrafa y domino completa escritura en inglés y español. Favor avisar en Bº Carit al "Super Mercadito" a R. H. Mc. Koy.

OFREZCO MIS SERVICIOS como ayudante de oficinista, soy chofer de carro liviano. Puedo ofrecer buenas recomendaciones, soy mayor de edad, mi nombre es Juan José Rodríguez R. de San Roque de Grecia.

OFREZCO MIS SERVICIOS como Carpintero artesano, operario o director. Para informes Carlos Monge Sáenz, 25 varas al Norte Pulpería "La Suiza" Bº Sagrada Familia.

JOVEN GRADUADO de Tenedor de Libros y Redacción Comercial desea colocarse en empresa seria. Sin pretensiones de sueldo. Los interesados sírvanse escribir a Alexis Quesada C. al Apartado 224. Ciudad.

OFICINISTA, EXPERTO EN LEYES Y ARCHIVOS veinte años práctica como Alcalde y empleado subalterno judicial, larga experiencia trabajando con prominentes abogados y notarios, experimentado litigios, juicioso, responsable, conocedor Registros Civil. Propiedad, etc. letra impecable, ortografía magnífica, ofrece sus servicios. Escribir ciudad. entrada Barrio México, Casa Nº 2091 Avenida 7ª calle 22 Oeste.

CORRESPONSAL inglés-español mecanógrafo con conocimientos de Contabilidad, bachiller y con larga experiencia en labores de oficina ofrece sus servicios. Dirijase Apartado 4148.

PARA CUIDAR SEÑORA sola ofrezco mis servicios o como ama de llaves, responsabilidad, seriedad y honradez. Aspiro a ganar ₡ 400.00 Avisar a Daisy Tel. 1300.

DESEO EMPLEO DE MECANICO o Administrador de Aserraderos 30 años de experiencia. DESEO EMPLEO de Agente comercial para prestar servicios con auto. Dirección Adolfo Raynolds, Casa doña Anita Raynolds de Quirós San Francisco de Guadalupe.

SEÑORITA DE 15 años de edad conocimiento de costura y bordado deseo conseguir empleo. Departamento de Servicio Social Hospital San Juan de Dios.

COMO CHOFER O CICLISTA ofrece sus servicios José Antonio Ramírez M. Para informes Teléfono 3623.

SRITA. OFRECE SUS SERVICIOS como Secretaria, práctica en Cuentas Corrientes, Cajera o atender Despacho. Escribir a Solicitud de Empleo, Apartado 3128. San José.

JOVEN BACHILLER, 19 años, desea trabajar como ayudante de oficina o cualquier empresa similar, con conocimiento de francés. Además estudiante de contabilidad. Dirigirse a B. Ch. M. Calle 22 Avs. 5-7. No. 525.

MATRIMONIO SIN HIJOS se hace cargo de finca o mandador, conocimientos generales en agricultura y carpintería. Para Informes José Manuel Murillo H. Barrio Bolívar — del Bebedero 100 vs Sur y 75 al Este, casa azul.

AUXILIAR OFICINA o Contador de libros de Almacén ofrece sus servicios. Ofrezco buenas recomendaciones. Avisar a Manuel Antonio María en Dulce Nombre de Coronado.

OFREZCO MIS SERVICIOS, como empleada de adentro: preferible en casa de extranjeros, hablo inglés. Llamar a Lilliam al teléfono 3922 San José.

COMO MECANICO Auxiliar o ayudante carpintero ofrezco mis servicios. Dirigirse a A. F. G. Lista de Correos. San José.

SOLICITA EMPLEO TECNICO eléctrico-mecánico. Reacondicionamiento de Motores Diesel y gasolina, plantas eléctricas. Trabajos torno, soldadura autógena eléctrica. Interpretación de planos. Experiencia en supervisión de trabajo. Acepto contrato. Informes Apartado 3552. San José.

COMO AUXILIAR de contabilidad o en despacho de comercio ofrezco mis servicios. Tengo recomendaciones de donde he trabajado. Mi dirección es Barrio Cristo Rey; Pulpería La Lilliam. Roberto Garbanzo Mena.

ME HAGO CARGO DE administrar y trabajar personalmente, finca pequeña de café. Sistema económico y práctico. Llamar al Tel. Nº 1741. San José. Dirigirse a Agricultor.

DESEO EMPLEO EN SODA o Restaurant durante las horas del día, buenas recomendaciones y tarjeta de salud. Dirección V. Román, Guadalupe. Sucursal de Banco de Costa Rica 100 varas al Norte y 25 al Este.

NECESITO COLOCARME en Cantina o Restaurant. Conocimientos en Cantina, cocinero con larga práctica, tarjeta de salud y buenas recomendaciones sin pretensiones de salarios. Mi dirección es: J. A. Gómez h., San Pedro de Montes de Oca. Pulpería San Martín.

SEÑOR PATRONO: Desea usted evitar dificultades de conseguir personal adecuado para su empresa o negocio? — Colabore entonces con la Oficina de Empleo del Ministerio de Trabajo, contestando las preguntas que por medio de encuestas se harán a los empleadores de diferentes áreas del país.

TENEDOR DE LIBROS y mecanógrafo con conocimiento en despacho de almacén, en casas comerciales desea trabajar como auxiliar de oficina o en alguna empresa seria ofrezco recomendaciones. Rafael Angel Calderón G. Calle 6 Av. 6 y 8 Nº 657.

SOLICITO EMPLEO 9 años práctica en almacén departamento tarjetas o despachador materiales, sin vicios, con carta de servicio antiguo patrón. Dirijase al Apartado No. 289 San José. J. T. Z.

HE TRABAJADO COMO salonero, cantinero, ayudante de carpintero y otros; también puedo trabajar como guarda o en bodegas.

Soy responsable y emprendedor, puedo ofrecer buenas recomendaciones.

Escribir a I. Alvarez V. Apartado: 4494, San José.

OFREZCO MIS SERVICIOS como jardinero con largos años de experiencia y mis hijos como peones en chapia potreros, haciendo zanjos y otros servicios en finca.

Avisar a Otoniel Abarca Herrera. Concepción de Alajuelita, Pulpería de Daniel Mora.

OFREZCO MIS SERVICIOS COMO Agente de propaganda, distribución o pegada en Carreteras de cualquier casa comercial. Dirección Barrio San Bosco. 200 varas al Oeste de la Iglesia y 50 varas al Sur, casa 626. José Joaquín Zeledón.

SOLICITA EMPLEO INGENIERO. Mejoramiento del taller para aumento de la producción de ebanistérias y talleres mecánicos. Informes Apartado 3552. San José.

MUCHACHO DE 20 AÑOS DESEA emplearse en oficios de limpieza de casas, o de mandadero. Puede presentar buenas recomendaciones.

BORDO A MANO toda clase de trabajos y hago toda clase de remiendos finos a mano o máquina. Llamar al Tel. J—2493.

SEÑORA RESPONSABLE desea cuidar finca. Costado Sur Plaza ganado. Casa Nº 2224.

ME OFREZCO PARA TRABAJAR en Botica o Farmacia en las horas de la noche. Tengo práctica en poner inyecciones intramusculares o intravenosas y en el despacho de recetas. Dirigir ofertas al apartado 108 a L. D. R. San José.

SEÑORITA TAQUI-MECANOGRAFA y Redactora Comercial con práctica en varias oficinas de la capital; responsable, formal, culta ofrece sus servicios en sus profesiones. Escribir ciudad San José, Casa Nº 2091 entrada Barrio México. Av. 7, calle 22 Oeste.

JOVEN DE 19 AÑOS solicita puesto de Auxiliar de Oficina, con título de Tenedor de Libros, Contador Mercantil y con conocimientos de Alta Contaduría sin pretensiones de sueldo. Avisar Servicio Social Hospital San Juan de Dios.

JOVEN DE 18 AÑOS de edad desea conseguir trabajo en alguna soda o industria, buenas recomendaciones y con carnet de salud. Avisar Servicio Social Hospital San Juan de Dios.

SEÑORA MAYOR DESEA conseguir trabajo en algún restaurant, casa o soda sin pretensiones de sueldo con buenas recomendaciones y carnet de salud. Avisar Servicio Social Hospital San Juan de Dios.

MUCHACHO DE 15 AÑOS de edad desea conseguir trabajo en cualquier almacén o fábrica, con buenas recomendaciones y sin pretensiones de sueldo. Avisar Servicio Social Hospital San Juan de Dios.

CLASES DE MATEMATICAS a domicilio. Para más informes escribir a Profesor, Apartado No. 427 Ciudad.

COMO MENSAJERO O COBRADOR, deseo trabajar. Puedo ofrecer buenas recomendaciones. Calle 34, Av. 10 Pulpería Paco Lépiz.

OFREZCO MIS SERVICIOS COMO CHOFER PARTICULAR. Puedo ofrecer recomendaciones de mi seriedad, honradez y de no tener vicios. Dirección 350 varas al Sur de El Balcón de Europa. Casa Nº 650.

TAPICERO Y CHAROLADOR trabaja a domicilio, trabajo garantizado y precios económicos, Tel.—1549.

COMO ASERRADOR Y BENEFICIADOR de café, ofrezco mis servicios a quien interese. Para más informes con Noé Ramos en Ciudadela Las Américas, en Turrialba.

PRENSISTA Y EXPERTO en reparación de bicicletas ofrece sus servicios. Para informes dirijase a René Rodríguez. Laboatorios de la Botica Oriental.

OFREZCO MIS SERVICIOS para empleada de Restaurant, tienda o en casa de familia pequeña. Para informes llamar a Mireya Pérez García, dirección contiguo a la Pan American, final de la Sabana, teléfono 3391.

MANDADOR DE FINCA con conocimientos generales en Agricultura ofrece sus sevicios con recomendaciones. Dirigirse por escrito a Guillermo Barrantes Azofeifa en Cantina La Esmeralda.

AUXILIAR DE CONTABILIDAD. Señorita de 20 años, necesita trabajo, sin pretensiones de sueldo. Tengo título y ofrezco recomendación. (Favor contestar a L. M. S. Oficina Servicio Social Caja Costarricense Seguro Social.

OFREZCO MIS SERVICIOS como empleada en oficios domésticos tengo muy buenas recomendaciones. Informes en Luna Park — Casa de Valentín Valverde.

JOVEN MECANICO Y FONTANERO experto en trabajo de chaufer en casa de familia y bombas de gasolina necesita empleo. Sin pretensiones. José Luis Granados, frente a la Imprenta Cartín, casa Nº 872.

COBRADOR CON MOTOCICLETA. Ofrezco mis servicios en Casas Comerciales, Almacenes etc. Informes a G. S. en Calle 8, Avenida 10. casa 807.

SOLICITO TRABAJO como chofer carro liviano, poseo buenas referencias, para informes llamar al Tel. J. 4810. Jorge Alberto Solano Salazar o escribir al apartado 3327.

HE CURSADO hasta 4a. Año de secundaria, tengo alguna experiencia en escritura a máquina, presencia de acuerdo las circunstancias. Puedo presentar recomendaciones. Empleo en cualquier actividad.

Dirigirse a C. E. R. Q., C—9, Avs. 34—36, casa 24 — 43, San José.

DEMANDA

NECESITASE EMPLEADA seria buen carácter, para todo oficio en apartamento pequeño con recomendación y tarjeta de salud. Pulpería La California. 100 varas N. y 50 vs. E. Casa 2545.

SEÑORITAS SERIAS responsables con personalidad, buena letra, necesitamos para atender mensajerías. Indispensable presentar referencias de conducta y honradez. CANADA DRY CLEANING.

JOVENES CON LICENCIA CHOFER necesitamos. Presentar recomendaciones de casas comerciales o particulares únicamente. No queremos pacrucos ni viciosos. CANADA DRY CLEANING.

SE NECESITAN OPERADORAS para Fábrica de Colchas Chenille en La Tienda La Protectora. Inútil presentarse sin conocimientos del trabajo. Diagonal al Hotel Oriental.

SE NECESITA EMPLEADA para servicio de adentro inútil presentarse sin buenas recomendaciones de honorabilidad y eficiencia. Dirección: 100 varas al Sur de la Junta de Caridad, casa esquinera. Se atiende a la solicitud de 7 a 9 p. m.

SE NECESITA EMPLEADA para oficio de adentro. Presentarse con buenas recomendaciones. Casa contigua a las Oficinas Petroleras.

SE NECESITAN PERSONAS serias para hacerlas reir. Escuche Festival Radiofónico en La Flor de Otoya. Casa 1326. Radio Atenea de 11.30 a 12.30.

CHINA RESPONSABLE SE necesita Buen sueldo. Recomendaciones. 100 varas al Oeste de.....

DESEO TRABAJAR por la noche como guarda, imprenta o comercio. Tengo muy buenas referencias de casas comerciales; no tengo vicios y considero que poseo buena conducta. Mi dirección es la siguiente: Apartado 2914 o llamar al Tel. 5539 a José Luis Martínez M.

SE NECESITAN COCTURERAS finas para confección de ropa interior para señora, inútil presentarse sin recomendaciones de práctica de algún taller de la misma confección. Almacén y Fábrica LUX FORM San José. Pasaje Jiménez.

LA DIRECCION GENERAL DE Economía avisa que ha recibido ofertas para la instalación en Costa Rica de una fábrica de madera con trachapeada, procedente de Francia. Se ruega a los interesados comunicarse con la Dirección de Economía, Ministerio de Economía y Hacienda Teléfono Nº 3767.

SE NECESITAN DOS MENSAJEROS con bicicleta en Dry Cleaning "Buenos Aires" en Barrio Cuba, por Los Pinos. Deben tener experiencia, buenas recomendaciones y buena presentación.

EMPLEADA PARA TODO con buenas referencias, se necesita 110 varas Oeste Flor de Otoya casas gemelas verdes.

NECESIO EMPLEADA responsable Buen suedo. Casa 1330. Pie de Cuesta de Núñez, frente Cuartel 2ª Compañía.

SE NECESITA EMPLEADA con recomendaciones y certificado de salud. Buen sueldo, frente Cooperativa Dos Pinos, casa con verja.

sentarse personalmente de 11 a 12. Empresa Nacional Tractores Ltda. Tel. 3241. Calles Central y 1ª. Avenida 6ª.

NECESITANSE DOS LAVANDERAS competentes con bastante experiencia en Dry Cleaning y Lavandería. Si le interesa pase a Lavandería "Buenos Aires" en el Barrio Cuba de 12 a 1 p. m.

MATRIMONIO SIN HIJOS, responsable y con conocimientos generales en agricultura y carpintería ofrece sus servicios en cualquier parte del país. Informes José Manuel Murillo H. Bº Bolívar, del Bebedero 100 vs. al Sur y 175 al Este, casa azul.

SEÑOR TRABAJADOR: Desea usted saber donde y cuando, hay o habrá un empleo disponible para usted? —Colabore entonces con nosotros, contestando las preguntas que por medio de encuestas se harán a los trabajadores de diferentes lugares del país.

.. .. OFICINA DE EMPLEO .. ..
.. MINISTERIO DE TRABAJO ..

Este documento es propiedad de la Biblioteca Nacional "Miguel Obregón Lizano" del Sistema Nacional de Bibliotecas del Ministerio de Cultura y Juventud, Costa Rica.

AVISOS ECONOMICOS

TARIFA CORRIENTE
₡ 0.10 palabra, por 1 publicación
₡ 1.50 palabra, por publicación. mensual.
₡ 0.20 palabra, 3 publicaciones

UNA MAYOR CIRCULACION LE GARANTIZA UN MEJOR RESULTADO

TARIFA CORRIENTE
₡ 0.10 palabra por 1 publicación
₡ 1.50 por publicación. mensual.
₡ 0.20 palabra, 3 publicaciones

AVISOS ECONOMICOS ILUSTRADOS — ₡ 2.50 la Palabra por Publicación Mensual

VIAJE A PUNTARENAS COMODAMENTE. Servicio de Pullman. Sale de San José a las 6 a. m. y de Puntarenas a las 3 p. m. Asientos confortables. Informes Teléfono 7 25. Sale Estación Chevrolet. Guillermo Pérez.

SE NECESITA

ELECTRICISTA experto y responsable necesita Industrial Osmosales Ltda. Dirija su solicitud dando experiencia y referencias al Apartado 4488, San José.

NECESITO EMPLEADA para todo oficio. Teléfono 5740.

SE NECESITA UNA EMPLEADA pie Cuesta Núñez, frente Segunda Compañía casa 1330 en los bajos.

NECESITASE SIRVIENTA Cuatro personas de familia. ₡ 60.00 al mes. Llamar al tel. J-2493.

ABONOS

ABONOS SUPERIOR Ltda. SURTIDO COMPLETO de ABONOS, Elementos Menores, insecticidas Fungicidas, Herbicidas, etc. Apartado 629. TELEFONO: 2728, calle 5ª av. 10

VARIOS

OPTICA TRENAN

"VEA MAS POR MENOS DINERO"

(Detrás Iglesia La Merced)
Repuestos para ANTEOJOS ARMAZONES estilo moderno.

SUS UÑAS TAMBIEN merecen ser esmaltadas con

Danalak

El esmalte perfecto por su brillo inigualable y su duración excepcional.

LAVATORIOS USADOS de hierro esmaltado líquido a ₡ 35.00 Ricardo Sauma. Tel. 3368.

Ladrillos **Pilas**
Bloques **Basas**

TUBOS DE CONCRETO
FABRICA HERRERA

Depósito en Cinco Esquinas Teléfono 5285. Apartado 1153

PROPIEDADES

VENDEMOS POR KILOMETRO. Con Suitch y Calle. Una manzana de terreno. Para informes Apartado 1758.

CAMBIO MAGNIFICO LOTE de veinte mil colones en inmediaciones Escuela Ricardo Jiménez por casa pequeña en ciudad Alajuela o alrededores. Dirigirse a Calvo Apartado Nº 2638, San José.

VENDO CASA MADERA en Alajuelita, 5 aposentos y corredores, luz y agua, en lote de 2.000 varas. Valor ₡ 18.000.00, incluyendo hipoteca Banco - - ₡ 6.000 colones a 10 años. Informes Carlos Mora Poveda. Teléfono 3870.

EN LOS YOSES a 125 varas de la carretera

—o—

A 100 varas del PASEO COLON

—o—

NACIONES UNIDAS donde está el nuevo seminario.

—o—

Recta GUADALUPE - MORAVIA

—o—

Y GRIEGA

—o—

SAN RAFAEL DE ESCAZU

—o—

7 en EL HISPANO.
Con facilidades de pago le ofrece: Ricardo Sauma; Teléfono - 3368.

AUTOMOVILES

AUTOS USADOS, solo de uso particular, debidamente revisados, a precios bajos para que Ud. se haga de su auto propio. Ofrecemos:

—JEEP LAND ROVER, como nuevo 1955
—DESOTO, coupé pequeña 1954
—STATION WAGON WILLYS con tracción 1951
—STUDEBAKER, solo 2 dueños 1948
—DESOTO, 4 puertas, 6 cilindros 1948
Verlos en AGENCIA GONZALO CALDERON E. LTDA.

—PICK-UPS CAMIONES USADOS, debidamente revisados y con garantía mecánica completa, ofrecemos:
—DODGE, Pick-Up ¾ ton. 1955
—JEEP Land Rover 1955
—FARGO, pick-up 1½ ton. 1954
—DODGE, Carga 3½ ton. 1953
—WILLYS Station con tracción 1951

—CHEVROLET, pick-up 1½ ton. 1949.
Verlos en AGENCIA GONZALO CALDERON E. LTDA.

NEGOCIOS

VENDO DOS FINCAS Y UNA CASA en San Antonio de Belén. Una de 25 manzanas con café, potrero y tierra de sembrar a ₡ 0.80 la vara; otra de 6 manzanas con potrero, agua y café y una casa céntrica con solar. Para informes con Franklyn Zumbado en el Tramo La Estrella, Mercado Borbón.

OPORTUNIDAD SE VENDE - EN LOTES MARTINEZ Paso Ancho propiedad de 643 metros cuadrados. Tiene dos casas y 3 cuartos grandes produciendo renta mensual de - - ₡ 250.00. Puede construir dos casas más. Informes José Luis Molina 150 varas Norte Musmanni.

A PROBAR EL PIANO MINI-ROYAL, ampliamente reconocido como el mejor piano pequeño, le invita la LIBRERIA ATLANTIC, frente Embajada Americana, apartado 380, Tel. — 7135. Ofrecemos también nuevas remesas de atriles y matrúmenos y cuerdas guitarra de la más alta calidad.

MUEBLES ESTILO COLONIAL, de comedor, 14 piezas, todo tallado en caoba, y forrado cuero tallado. Para residencia de mucho lujo. Se vende oportunidad, costó ₡ 10.000, diez mil colones, llamar de 8 a 12 y de 2 a 6 al Teléfono 3647. 25 vs. Este del Seminario.

TENEMOS PARA VENDER valioso lote 15x30 cerca Colegio de Señoritas, precio ₡ 140.000 con facilidades; damos generosa comisión a quien pueda traernos comprador. Vargas Solera & Cía Ltda. Tel. 2983.

PIANOS tengo dos para vender, buen estado. Uno de media cola. Isaac Segundo B. Teléfono 6020.

EL SEMANARIO

"MUNDO FEMENINO"

solo cuesta un colón mensual. Suscríbase Apartado 4343, o - Teléfono 1024. PREMIOS A PARTIR DE JULIO PROXIMO.

ATENCION

REPARACION DE CALZADO

Sistema moderno. Servicio a domicilio. Costado Oeste Logia Masónica. Teléfono 7125.

PRODUCTOS DE CONCRETO LTDA. EN CARRETERA SAN Francisco Dos Ríos. Tubos todo diámetro bloques varias formas, pilas, tanques sépticos, postes para cerca, caños, etc. Fábrica atendida por ingenieros de experiencia Teléfono 1794 -- Apartado 362.

LOTES PARA CONSTRUIR en el centro de la ciudad de Heredia. Aproveche la ocasión de adquirir el suyo; quedan pocos y todavía llega a tiempo de poseer el que tanto necesita para su construcción. Precios y ventajas muy favorables para el comprador. Antonio Jiménez L. Heredia. Apartado 57 Teléfono 283.

POR MOTIVO DE VIAJE vendo a precio muy rebajado 3 juegos de muebles. Se advierte son de materiales finos y con muy pocos meses de uso, no necesitan retoques. Informes calle 3 bis, avs. 7 y 9 casa Nº 775., Teléfono 4030.

BOSCH

EXIJA A SU MECANICO una Batería Bosch. Sin duda la mejor Batería alemana. De venta en Agencia Bosch. Ahora en su nuevo local contiguo al Teatro Latino.

ALQUILERES

SE ALQUILA OFICINA cómoda y elegante. Altos de Ferretería Jiménez en Avenida 2ª, calle 6. Informes Tel. 2404 - 2428.

RESIDENCIA, ALQUILASE en Alajuela, con o sin muebles. Mil varas norte Cuartel. Llamar Teléfon 115, Alajuela.

ALQUILASE CASA acaba de reconstruir, familia responsable sin niños. Norte "Radio Crystal". Informes casa 1672.

DINERO

SE GRATIFICARA, a quien encuentre o devuelva perro estilo salchicha, color negro y café, que responde al nombre de - - "CHOCHO" Avisar teléfonos J-5447 o 4272, casa de habitación 100 varas al norte de la California y 250 al este.

BUEN EMPLEO se ofrece a hombre joven, 25 a 40 años, se requiere buen conocimiento inglés y español, buen mecanógrafo, buena salud. Trabajo en oficina distinguida. Escriba solicitud de empleo EN INGLES dando todo detalle. Dirija sobre "Empleo", apartado RR, San José. Sueldo para comenzar mil colones.

THOMPSON & CIA LTDA
Maquinaria e implementos industriales. Teléfono 6187 Apartado 1843.

CALDERAS AUTOMATICAS
FULTON 6-HP o más

Intercontinental Ltda. Apartado 2104. Teléfono 1855. San José, 125 v Oeste Hotel Europa

TAXI VARGAS

PARA UN SERVICIO Rápido seguro y cómodo, sírvase llamar al TELEFONO 7164. Recuerde Taxis amarillo y negro

SE VENDEN CACHORROS Cocker Spaniel, Teléfono 5261.

NECESITO LAVANDERA que conozca bien su oficio y trabaje todo el día. Se paga buen sueldo. Calle San Pedro, frente Pulpería La Luz, casa Nº 3174

SE VENDE DERECHO DE llave de Tienda situada enseguida Teatro Moderno. Llamar al teléfono 4259.

VENDO VESTIDO DE NOVIA extranjero. Tel. 7000 preguntar por Cecilia.

El daño del alcohol lo heredan los hijos, los nietos, los bisnietos, la descendencia toda.

COMISION SOBRE ALCOHOLISMO

Anúnciese en "La República"

ROLDAN EL TEMERARIO

Este documento es propiedad de la Biblioteca Nacional "Miguel Obregón Lizano" del Sistema Nacional de Bibliotecas del Ministerio de Cultura y Juventud, Costa Rica.

LA MAYOR PARTE DE LAS CASAS DEL "I N. V. U." SE VENDEN A MENOS DE 25 COLONES AL MES

Una de las más grandes preocupaciones de la masa trabajadora, ha sido el precio de las viviendas que construye el INVU, para familias pobres, pues el deseo general es que se hagan baratas, al alcance del ingreso de quienes las necesitan más. El INVU, desde que abrió sus puertas en 1955, comenzó a fijar su atención en el aspecto financiero de las casas toda vez que su interés es el de servir a las grandes mayorías, en vez de minorías privilegiadas. El Instituto desarrolla programas de vivienda urbana y vivienda rural esta última para favorecer el desarrollo comunal de los campesinos. No obstante su labor de poco más de un año, ya puede ofrecer una realidad numérica que prueba, irrefutablemente, que está al alcance de las gentes de menores ingresos.

La preocupación sobre este asunto, la expresó el señor Héctor Gutiérrez y el Lic. Carazo, le dirige la siguiente carta:

San José, Junio 12 de 1956.
Señor
don Héctor Gutiérrez Zamora,
Secretario de la Confederación
Nacional de Trabajadores,
Apartado Nº 3332.
Ciudad.

Estimado señor:

Hace algunas semanas le ofrecimos una información que usted nos pidiera, en cuanto a las cuotas que pagan las viviendas que administra el Instituto, y las cuotas que pagarán las que se encuentran en construcción y en proyecto; he creido del caso hacerle llegar los datos que incluyen los programas realizados por el Estado en materia de Vivienda, así como los que se están llevando a la práctica durante 1956 y se realizarán en el año 1957.

Considero que el gráfico que le adjunto responde a sus preguntas; notará que un 84.36 por ciento de las casas figuran con una cuota inferior a cien colones de amortización e intereses al mes y un 54,39 por ciento no excede de ciento veinticinco colones mensuales. Se incluyen también en este cuadro todas las operaciones de Ahorro y Préstamo, que por su naturaleza son las más altas.

Espero señor Secretario que los datos sean de su satisfacción y aprovecho la oportunidad para repetirle nuestras muestras de consideración y el ofrecimiento sincero de cualquier información adicional que ustedes deseen.

Atentamente,
Rodrigo Carazo,
Gerente

CUOTAS A PAGAR POR LAS 3103 FAMILIAS QUE HABRAN RECIBIDO CASAS DEL ESTADO AL 31 DE DICIEMBRE DE 1957

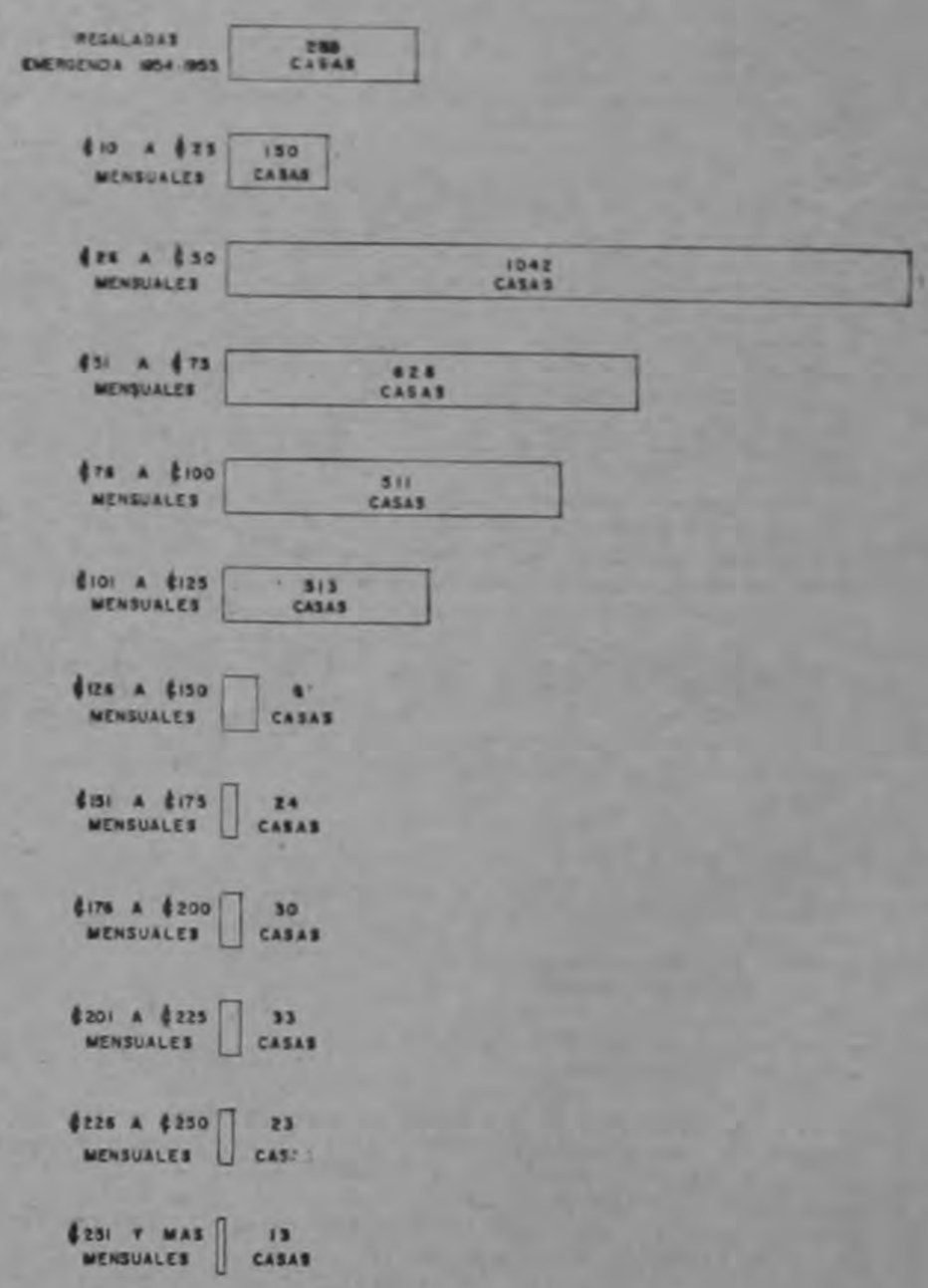

Pronunciamiento de Trabajo:—

Sueldos anteriores cuando son favorables deben ser obligatoriamente mantenidos

El siguiente pronunciamiento es del Ministerio de Trabajo:
1 de junio de 1956.

Me refiero al atento memorial de ustedes de fecha 23 de abril.

Exponen ustedes que el valor de la hora extraordinaria de trabajo en la Institución del Estado en donde prestan servicios les había sido calculado siempre dividendo el sueldo mensual, entre doscientas ocho horas (mes de 27 días con jornada promedio de 8 horas) y luego multiplicando por un entero y cincuenta centésimos; que ahora el departamento de Planillas y Contabilidad ha dispuesto seguir otro procedimiento: dividir el sueldo entre doscientas cuarenta horas y multiplicarlo por un entero y cincuenta centésimos, para obtener el valor de la hora extraordinaria, lo cual redunda en perjuicio de ustedes; q' la Institución alega haber cambiado de procedimiento por cuanto el sistema anterior era ilegal. Consultan ustedes, sobre la licitud de tal modificación en el sistema de cálculo.

El sistema de cálculo que a modo de costumbre se haya establecido en una empresa, más favorable que el prescrito por la ley, ha de considerarse como un derecho adquirido para los trabajadores. No debe olvidarse que las leyes de trabajo, al disponer sobre los diferentes derechos de los trabajadores, lo que están haciendo es garantizando a éstos beneficios mínimos en sustitución de la voluntad de las partes, en cuanto pudiera, por el camino de la libre contratación, llegarse a poner al trabajador en condición de servidumbre por señalarse en pago de su trabajo, prestaciones que por insuficientes, constituirían una verdadera explotación. Pero, en cuanto el patrono disponga mejorar, por sobre los límites mínimos de la ley, la condición de sus trabajadores, concediéndoles prestaciones superiores en su monto o en su forma de administración, tal conducta debe tenerse como exigible por parte del trabajador, una vez que se haya consolidado en virtud del pacto expreso o de la costumbre establecida. En consecuencia, la Institución a que ustedes se refieren, estará obligada a mantener el sistema que, mejorando las bases mínimas de la ley, ha venido usándose en la misma con carácter de permanente en cuanto al cálculo de la hora extraordinaria para efectos de su pago, siempre que tal procedimiento más favorable para ustedes no esté reñido con alguna ley que expresa o implícitamente prohiba efectuar pagos en el concepto aludido por un monto superior al sistema mínimo que garantiza el Código de Trabajo a los trabajadores.

Ustedes podrán reclamar administrativamente, ante la misma Institución, la diferencia correspondiente de salarios; si ésta se pronuncia negativamente, o si pasados quince días no resuelve su solicitud, el caso lo podrían ventilar ante los Tribunales de Trabajo.

Me suscribo de ustedes muy atente y seguro servidor,

Otto Fallas M. Ministro

Detrás de la Pantalla en HOLLYWOOD

Por HARRISON CARROLL

(Propiedad del King Features Syndicate. Prohibida la reproducción parcial o total)

DANA TIENE SUS RAZONES PARA DESPEDIRSE.—

HOLLYWOOD — Dana Wynters declara con toda sencillez que si así lo quiere Greg Bautzert, se despedirá de la pantalla y dará por terminada su carrera de actriz de cine. La belleza sudafricana expone algunas de las muy interesantes razones que tiene para hacerlo así.

"Durante largo tiempo he venido observando numerosos matrimonios de Hollywood preguntándome qué es lo que los hace fracasar. Esta ciudad alberga muchas y muy buenas actrices pero poca gente feliz.

"Y yo prefiero ser una esposa feliz a una actriz desdichada. "Quizás se deba a que tengo el punto de vista europeo acerca del matrimonio, y creo que el marido es el amo en la casa."

Si Dana llega a cumplir esta amenaza, dejará a muchos de los funcionarios de los estudios de la Fox bastante tristes, porque figura de manera prominente en los planes futuros de esa empresa.

Dale Robertson y Mary Murphy se casarán el día 9 de junio en Santa Bárbara en vez de hacerlo en la ciudad de Oklahoma.

La pareja proyecta unirse en una ceremonia sencilla, a la que solamente concurrirán los miembros más allegados de las familias. Ya la señora Varvel Robertson, madre de Dale, llegó a Hollywood procedente Oklahoma.

Estos días, Linda Darnell se siente verdaderamente feliz. Dicho tiempo ha sabido lo que es ce que por primera vez en mu divertirse.

Aunque asegura que pasará mucho tiempo antes de que ella vuelva a pensar en casarse, Linda sale constante y exclusivamente con Robbie Robertson, el piloto de la American Airlines que hasta hace poco se decía que iba a casarse con Jayne Mansfield.

"Creo que todo terminó entre ellos" —dice Linda.

Después de que termine de filmar "Drango", la primera aventura fílmica independiente de Jeff Chandler, Linda saldrá de gira durante el Verano, representando la comedia "Te y Champaña."

Además de otros regalos humorísticos que le entregaron a Gary Crosby durante la fiesta de despedida que le ofreció David Wolper, le fue impuesta la medalla de la Buena Conducta. Pensaron que sería mejor entregársela antes de que se aliste en el ejército.

VEINTE INVITADOS SE QUEDARON DORMIDOS

George Jessel y Joan Taylor salen rumbo a Europa el 6 de junio, y aseguran que allá se unirán en matrimonio. Durante su permanencia en Inglaterra, Jessel cambiará impresiones con los funcionarios de la Warwick Productions acerca de la filmación de su argumento original "Los Ingleses toman Las Vegas". El protagonista será Norman Wisdon y quieren contratar a Anita Ekberg para que filme a su lado.

Si Ann Miller puede realizar apresuradamente las tomas que hay que repetir para la película "El Sexo Contrario", siempre aceptará la invitación que le ha hecho el Sha de Irán para que vaya a visitarlo a su palacio.

Fernando Lamas

La suntuosa fiesta que la otra noche ofrecieron a sus amigos Fernando Lamas, y Arlene Dahl, con el título de "Venga usted como era antes", quizás vaya a iniciar una nueva extravagancia en Hollywood. Un hipnotizador que fue expresamente contratado para la función, no solamente dejó dormidos a 20 de los 63 invitados, sino que puso a Dani Grayne en estado de catalepsia y la tuvo rígida como un pedazo de madera acostada en el aire y sostenida nada más por una silla donde tenía apoyada la cabeza y otra donde apoyaba los pies. El espectáculo sólo duró unos minutos, hasta que el hipnotizador la despertó.

April Ames, la cantante, ha rechazado la oferta que le hizo Ray McKinley para ser solista con la orquesta de Glenn Miller que Ray está reorganizando. Aquí se corren demasiado riesgos, dijo ella...Henry Fonda, en una de sus raras apariciones en un centro nocturno se encontraba la otra noche en el Mocambo, acompañado de Cheryl Clarke...Los altos funcionarios de "Boda en Mónaco", que el estudio ofreció a Helen Rose y a las 35 costureras que cooperaron en la confección del traje de novia de Grace Kelly.

EL DAÑO DEL ALCOHOL LO HEREDAN LOS HIJOS, LOS NIETOS LOS BISNIETOS, LA DESCENDENCIA TODA.

COMISION SOBRE ALCOHOLISMO

Su HOROSCOPO PERSONAL

By Frances Drake

MIERCOLES 27 DE JUNIO

DEL 21 DE MARZO AL 20 DE ABRIL — (ARIES) —

Otro día agitado y productivo. La venta de artículos de consumo mínimo, el trabajo sobre objetivos importantes, las tareas mentales y las actividades que se salen de lo común.

DEL 21 DE ABRIL AL 21 DE MAYO — (TAURO) —

Otra vez Venus en muy buen aspecto, estimula las faenas laboriosas, los trabajos artísticos y los estudios científicos.

DEL 22 DE MAYO AL 21 DE JUNIO — (GEMINIS) —

Para usted, las influencias en este día se parecen mucho a las de los nacidos en Tauro. Si actúa usted a la altura de sus aptitudes innatas no va a necesitar una ayuda intensa del exterior.

DEL 22 DE JUNIO AL 23 DE JULIO — (CANCER) —

Magnífico día para el estudio, la investigación, la ciencia, las artes, y el trabajo con ayuda de maquinaria y herramientas.

DEL 24 DE JULIO AL 23 DE AGOSTO — (LEO) —

Las influencias se inclinan favorablemente al lado de usted y lo hacen lograr ganancias y ventajas. Espléndidas oportunidades para quienes se dedican a la investigación científica.

DEL 24 DE AGOSTO AL 23 DE SETIEMBRE — (VIRGO) —

Prometedora perspectiva para las transacciones comerciales y las inversiones sólidas, así como para las conferencias y los intereses periodísticos y literarios.

DEL 24 DE SEPTIEMBRE AL 23 DE OCTUBRE — (LIBRA) —

Usted resulta favorecido hoy en una forma muy personal. Su innato sentido de lo que es recto y de la forma de hacer las cosas, debe aguzarse hoy y obtener fuertes dividendos durante este período.

DEL 24 DE OCTUBRE AL 22 DE NOVIEMBRE — (ESCORPIO) —

Hoy son posibles algunas buenas utilidades. Día para un auténtico progreso. Sin embargo, será necesario conservarse uno sereno para que el juicio sea astuto.

DEL 23 DE NOVIEMBRE AL 21 DE DICIEMBRE — (SAGITARIO) —

Aunque las influencias no son enteramente sencillas para todo, el día puede ayudarle a usted a progresar. Es posible obtener beneficios, pero hay que poner en juego dedicación.

DEL 22 DE DICIEMBRE AL 20 DE ENERO — (CAPRICORNIO) —

La posición de Saturno sugiere que se tomen especiales precauciones en las empresas azarosas, en el manejo de vehículo y de herramientas.

DEL 21 DE ENERO AL 19 DE FEBRERO — (ACUARIO) —

Levántese y a trabajar, dispuesto a todo en este benéfico día que favorecen Crano, Neptuno y Mercurio, atienda usted primeramente los asuntos urgentes

DEL 20 DE FEBRERO AL 20 DE MARZO — (PISCIS) —

Día muy semejante al que les tocó a quienes nacieron en Acuario, de usted dependerán, así como de los requerimientos de su posición.

¿NACIO USTED EN ESTA FECHA? Es bondadoso, cortés y compresivo lo mismo de los viejos que de los jóvenes. La gente se acerca a usted en busca de su piedad y de su ayuda y usted pocas veces le falla. Quizás tenga usted inclinaciones a apurarse sin necesidad, no anticipe usted las dificultades.

NACIDOS HOY: Lafcadio Hearn, escritor; Paul Lawrence Dunbar, poeta negro.

Este documento es propiedad de la Biblioteca Nacional "Miguel Obregón Lizano" del Sistema Nacional de Bibliotecas del Ministerio de Cultura y Juventud, Costa Rica.

Deliberaciones Legislativas:—

PASO EN 1er. DEBATE PROYEECTO SOBRE REORGANIZACION DEL C. DE PRODUCCION

Se discutieron ayer en la Asamblea Legislativa las mociones de revisión presentadas sobre las votaciones de mociones que distribuían el producto de las ventas de la Fábrica Nacional. Se pidió revisión en vista de que los diputados autores de la moción rechazada, que destinaba un 4 por ciento del producto para el traslado de la Fábrica, consideraron que la suma correspondiente debía dejarse íntegro y que la segunda moción no corresponda. Esta otra moción fijó en un 3 por ciento la suma para el traslado y un 2 por ciento como aporte para las Juntas de Camiones para la construcción de vías de acceso a zonas productoras.

Se trató de coordinar el asunto, de modo que la moción estuviera acorde con la Ley de Administración Financiera, y que si así fueran los organismos indicados los que dispongan de esos fondos para construcción de caminos. De manera que el Consejo, como institución autónoma que vendrá a ser, no se vea obligada a estar financiando obras que nada tienen que ver con la función para la cual se está creando. No obstante, los señores diputados no consideraron conveniente variar el asunto, por lo cual las mociones de revisión fueron rechazadas y el aumento quedó tal como estaba. Seguidamente el Dr. Alfaro continuó su exposición en defensa de una partida de ₡ 100.000.00 para subvencionar a la Comisión sobre Alcoholismo. Los fondos serían tomados de la parte correspondiente al Estado por concepto de las entradas de la Fábrica. Fue calurosamente apoyado en su gestión, y fue así como la moción tuvo aprobación unánime.

Algunas otras mociones de forma fueron aprobadas, y luego se puso a discusión el proyecto pasando en primer debate. La Presidencia fijó el martes 3 de julio para el segundo debate.

Expresa don Evencio Hidalgo:—

MINISTERIO DE RELACIONES NO HA PERMITIDO ABADERAMIENTO DE BARCO ALGUNO

San José, 26 de junio de 1956

Señor Director de La Nación.
Ciudad.

Ricardo Castro Beeche,

Estimado señor Director:

En la edición de su periódico de fecha de hoy, aparece al pie de una caricatura un párrafo en el que se insinúa la posibilidad de que el Ministerio de Relaciones Exteriores conceda a solicitud de profesionales del país, el correspondiente permiso a barcos para navegar bajo bandera costarricense.

Al respecto séame permitido aclarar al señor Director que no corresponde a esta Cancillería y específicamente al Departamento Consular a mi cuidado, el conceder tales permisos. El actuar en la forma que lo insinúa el párrafo en cuestión, nos pondría en situación de arrogarnos funciones que no nos corresponden y por consiguiente todo abanderamiento que hubiera sido hecho en tal forma sería improcedente.

Puedo garantizar al señor Director que el Ministerio de Relaciones Exteriores no ha hecho abanderamiento de barco alguno.

Valga la oportunidad para dejar constancia que hace ya varios meses la Cancillería viene procurando que se le encuentre una adecuada solución a este asunto, preocupada siempre de que el Pabellón Nacional brille inmaculado de acuerdo con el sitial que en el conglomerado de naciones, nuestro país tiene bien ganado.

Esperando haber dejado aclarado la participación del Ministerio de Relaciones Exteriores en lo tocante a abanderamiento de barcos, aprovecho la oportunidad para presentar al señor Director los sentimientos de mi distinguida consideración,

Evencio Hidalgo C.
Jefe del Departamento Consular

BIOGRAFIAS PRESUMIDAS

—SCHUBERT—

Por:
FEDERICO TREJOS BUWIS

Franz Peter Schubert vino al mundo el 31 de enero de 1797, en Lichtenthal, Austria; falleciendo en la misma ciudad, el 22 de noviembre de 1828, a los 31 años de edad.

Desde su más tierna edad Franz gustaba visitar casi diariamente una pequeña fábrica de pianos, y su regordeta mano infantil se complacía en teclear aquellos instrumentos, aplaudiéndose a sí mismo alborozado cuando arrancaban algún acorde que sonaba bien a su oído incipiente.

A los ocho años de edad, su padre le enseñó a tocar el violín su hermano Fernando le dió las primeras lecciones de solfeo y otro hermano —Ignacio— le adiestró en el piano.

Franz, que desde el primer momento mostró un grande amor a la música, a los ocho meses de haber recibido las primeras lecciones, sorprendió a todos diciendo que ya sabía lo suficiente para progresar solo. En efecto, había llegado en poco tiempo a tal grado de perfección, que fué necesario buscarle un profesor de mayores alcances, cayendo la elección en el maestro Miguel Holzer, regente del coro de Lichtenthal.

Durante cinco años estudió — Schubert en el Convictorio Municipal de Viena, y durante ese tiempo cantó en la Capilla Imperial, ejerciendo ambos medios grande influencia sobre su educación musical y sobre su vida, pues allí despertó su sensibilidad, conoció los más íntimos secretos del divino arte y trabó estrecha amistad con maestros que ya figuraban entre los inmortales.

En el diario íntimo de Franz Schubert, léese lo siguiente: "El hombre se asemeja a una pelota con la cual está jugando el azar y la pasión". Me parece que esta imagen es de extrema verdad... El mundo viene a ser un teatro en el que cada hombre representa su papel; los aplausos y las críticas siguen en el otro mundo; en éste, cuando el papel de uno ha terminado, todo ha terminado.

Franz Schubert —el tímido, el enamorado que nunca tuvo el valor de declarársele a su amada— murió el 22 de noviembre de 1828, a los 31 años de edad, siendo enterrado, conforme a sus deseos, en el cementerio de Wahring, a la par de la tumba de Beethoven. Franz expiró recitando este fragmento de un poema suyo:

"Vedme, Señor, cegado por el polvo,
torturado por penas sin consuelo,
fijos en Vos mis ojos, esperando que
me llaméis. ¡Señor, llamadme presto!
Tomad mi vida, precipitad, mi cuerpo
en las ondas profundas del Leteo,
para que de ellas surja puro y limpio
un nuevo ser digno de Vuestro Reino".

Cuando murió Schubert solo habían sido publicadas 200 obras, y escribió más de 600, que luego se han ido encontrando en colecciones privadas. La labor que realizó Schubert durante su corta existencia es increíble, tanto por su calidad como por su cantidad, lo que nos hace pensar a qué proporciones hubiese llegado el maestro a no haber muerto tan prematuramente.

Más de 120 billones de tazas de café fueron consumidas en 1955 en los Estados Unidos

Del boletín de la FEDECAME transcribimos la siguiente información:

Según datos a conocer por la FANACAFE, el café fue de nuevo el principal producto de importación en los Estados Unidos en 1955. El valor del café verde importado a este país solamente, llegó a la importante suma de 1.360.000.000 dólares (Mil trescientos sesenta millones de dólares), o sea 8 por ciento menos que en 1954, pero aún mayor q' cualquier otro producto importado por los Estados Unidos en dicho año. También informa que los embarques de café verde a dicho país, fueron mayores en 1955, q' en 1954, en términos de sacos o libras, pero menor en valor, debido a los precios más bajos. Las importaciones totales de Estados Unidos en libras de café en el año calendario de 1955, sumaron exactamente 2,599,289,406 libras, o sea 300 millones de libras más que en 1954. Los precios fueron alrededor de 20 por ciento menores; tuvieron un promedio (los precios) de 52.2 centavos libra comparado con 65.7 centavos el año anterior. En términos de valor el 90.5 por ciento del café importado a los Estados Unidos provino de la América Latina, mientras que esa proporción en 1954, fue de 91.6 por ciento. Se estima que debido a la disminución de los ingresos de los productores de café latinoamericanos en el año en examen (1955), las exportaciones de los EE. UU. a dichos países disminuyó durante ese año. En 1955 América Latina compró por valor de 3.31 billones de dólares a los Estados Unidos, en comparación con 3.38 billones de dólares el año anterior. Se consumieron más de 120 billones de tazas de café en 1955 en los hogares, restaurantes y en el trabajo. El consumo per-cápita de café en dicho país, en la población de 10 años o más (calculado en café verde), fue de 19.6 libras, o sea una libra más que en 1954, pero menos que en los años anteriores.

El daño del alcohol lo heredan los hijos, los nietos, los bisnietos, la descendencia toda.
COMISION SOBRE ALCOHOLISMO

ANGUSTIAS DE UN QUERER

(Love Is a Many-Splendored Thing).

Estreno: Teatro Raventós

¡Qué magnífica película es "Angustia de un querer'! Y lo decimos con admiración, con fuerza y entusiasmo, porque bien se debe aplaudir lo que llega de bueno a dar al espectador lo que reclama silenciosamente un día y otro día.

Cada ser humano es distinto y serán sus opiniones disparates - las cuales procura el cinematógrafo complacer olvidándose con frecuencia de que es un Arte. Pero de tarde en tarde, entre sus números, se dan cuenta que en el mundo hay poesía y que "no sólo de pan vive el hombre" y es entonces cuando, sensibilizándose, brotan estas muestras de buen cine que tienen la virtud de unir opiniones porque en todos los pechos hay un corazón y en todo ser un alma.

Han Suyin, la autora de la obra que adaptó al cine un guión magnífico John Patricck, situó a los intérpretes en Hong Kong, n esa guarida del materialismo, donde élla y Mark Elliot vien el maravilloso poema de su amor. Como para decirnos cuán poderoso es el espíritu sobre la materia.

Henry King es un Director que ha dado grandes obras para que ahora digamos de él que es un maestro, cuya mano se observa en cada detalle de esta excelente película. Si analizáramos uno por uno todos los aspectos de la cinta llegaríamos a la conclusión de que en ella no hay un fallo, pero aunque lo técnico tenga gran importancia la tiene mayor aquí el asunto, la exposición del mismo, la interpretación, los diálogos y el ambiente.

Una vez más las cámaras del señor Shamary nos ofrecen las bellezas de Hong Kong y sus alrededores, pero esta vez como - marco de un finísimo cuadro lleno de sensibilidad, de espíritu, de grandiosa expresión.

La música de Newman es el color, el matiz, la palabra que no se dice, pero que se siente hondamente haciendo comprender a la perfección la alegría y la angustia de los grandes momentos.

Los diálogos son sencillamente exquisitos, en algunos pasajes soberanamente delicados... "Tú eres fuerte porque eres dulce y nada hay más fuerte en el mundo que la dulzura'.. le dice Han Slyin a Marck. "Nada hay justo e injusto bajo del cielo" le contesta Marck en otro momento y así en este tono van exponiendo muchas verdades hermosas y tristes para dejarnos un regusto de volver a oírlos.

Wiliam Holden y Jenifer Jones, especialmente élla, están insuperables en su interpretación. Ella que siente como volver a vivir supera cualquiera de sus grandes interpretaciones y cuando no habla, cuando su alma se manifiesta, es cuando la vemos superior en su brillantez interpretativa. William Holden no se queda atrás, pero en la obra tiene élla más oportunidad de lucimiento - que como acabamos de decir no desperdicia. Juntos se crecen tanto que no caben en la tierra.

Esta vez la Casa FOX merece ser felicitada hasta por el color, tan repulsivo en otras ocasiones. Repetiremos los elogios una vez más para decir que "Angustia de un querer' es un maravilosa obra de Arte.

J. BERNADI MAS

ENERGIA ELECTRICA PARA EL PUERTO DE ALMIRANTE EN LA REPUBLICA DE PANAMA

ALMIRANTE, Panamá, Junio. En virtud de un convenio entre la Gerencia de la Chiriquí Land Company y personeros de la Municiaplidad de Bocas del Toro, a lo que pertenece esta ciudad, la Compañía Frutera ha concedido el derecho de cobro de energía eléctrica a los consumidores particulares de la población civil de este lugar.

La empresa se reserva el derecho de suministrar energía eléctrica gratuita a sus empleados q' residen en terrenos de propiedad de la Compañía.

Este arreglo será de beneficio económico para el Tesoro Municipal, comentaron elementos que integran esa Municipalidad.

Hace poco la Compañía instaló dos nuevas generadoras de electricidad para atender las demandas de esta creciente población.

PRECIOS DEL CAFE Y CACAO

Cierre de Cotizaciones en el Mercado de Nueva York
MARTES 26 DE JUNIO DE 1956

Precios productos puestos en Nueva York

CAFE.—(Tipo Santos 4 Brasileño)

JULIO	$58.50
SEPTIEMBRE	58.20

Lotes vendidos: 289.

CACAO:—

JULIO	$26.08
SEPTIEMBRE	26.61
DICIEMBRE	27.30

Lotes vendidos: 486.

HOY

RAVENTOS
A las 3-7-9 ₡2.00
Por última vez!
Jennifer Jones, en:
ANGUSTIA DE UN QUERER
CinemaScope. Tecnicolor. Sonido Estereofónico de 4 Bandas Magnéticas. Alta Fidelidad.

LUX
A las 7 y 8.45 ₡1.25
Resortes, en:
EL REY DE MEXICO

CAPITOLIO
A las 7 y 9 ₡1.50
Greer Garson, en:
UNA EXTRAÑA EN EL PUEBLO
CinemaScope. Warnercolor

ADELA
A las 7 y 9 ₡1.25
Richard Widmark, en:
CAPITANES DEL MAR

CENTER CITY
A las 3-₡1.25 — 7-9-₡1.50
Frank Sinatra, en:
EL HOMBRE DEL BRAZO DE ORO

KEITH
A las 7 y 9 ₡1.25
Kirk Douglas, en:
EL CIRCUITO INFERNAL
CinemaScope. Tecnicolor

GUADALUPE
A las 8 ₡1.25
Miguel Aceves Mejía, en:
TU Y LAS NUBES

EMPRESA TEATRAL **URBINI S.A.**
Hoy miércoles 27 junio
PALACE
3-7-9 ₡2.00
IDEAL
6-8 ₡1.50
COLON
6.30-8.30 ₡1.50
La aventura más formidable del rey de la aventura!
Randolph Scott, en:
GESTA DE VALOR
En colores

VARIEDADES
3-7-9 ₡1.50
Jorge Mistral, en:
PARA SIEMPRE AMOR MIO

MODERNO
3-7-9 ₡1.50
Glenn Ford, en:
LA FURIA DE LOS JUSTOS

LIBANO
7-9 ₡1.25
Jerry Lewis, en:
EL CAMPEON TIMIDO

COLISEO
3-7-9 ₡2.00
Kirk Douglas, en:
SANGRE EN EL RIO

ARANJUEZ
8 ₡1.50
LA GUERRA SECRETA DEL MAYOR BENSON

CASTRO
7.30 ₡1.00
Rory Cahloum, en
EL ORO DE PANCHO VILLA

RIO
A las 8 ₡1.50
BODA EN MONACO y ROSE MARIE

Anunciamos que ya llegó a Costa Rica la maravilla del siglo:
20 MIL LEGUAS DE VIAJE SUBMARINO

Este documento es propiedad de la Biblioteca Nacional "Miguel Obregón Lizano" del Sistema Nacional de Bibliotecas del Ministerio de Cultura y Juventud, Costa Rica.

SUBEN EN FORMA CASI EXTRAORDINARIA LOS PRECIOS DEL CAFE EN LOS EE.. UU.

La República

COMPAÑIA EDITORA COSTARRICENSE S. A.
Director: Gonzalo J. Facio
Gerente - Administrador: Julio C. Forero
Jefe de Redacción: Julio C. Suñol
Jefe de Anuncios: J. Alberto Garnier O.

Servicio Informativo de la International News Service.
Representante en EE. UU.: Melchor Guzmán Inc.
Representante en Inglaterra, Atlantic Pacific Representations.
La colaboración será solicitada, no se devuelven originales de artículos ni fotografías.
Suscripción en el país: ₡ 5.00 mensuales.
Teléfonos: Suscriciones y Agencias: 1011. — Dirección y Gerencia: 1014
Gerencia de Anuncios y Económicos: 7294 — Apartado 2130.

EL QUE A HIERRO MATO, MURIO A HIERRO

Un nuevo cargo en la historia soviética viene de fuentes socialistas francesas en París donde se dice que el difunto Lavrenti Beria (izquierda) ex jefe de la policía secreta rusa, fue muerto de un disparo en la nuca por el Primer Premier delegado Anastas Mikoyan (derecha). Aparecen en la foto cuando saludaban desde lo alto de la tumba de Lenin, durante un mitin en Moscú en 1950. En 1953, Beria fue oficialmente ejecutado como "agente imperialista" de Occidente. La nueva versión dice que Mikoyan lo mató en una reunión del Politburó en el Kremlin. (INP).

LOS ZAPATOS DE "CENICIENTO"

Wa Jai Hong, de un año de edad, huérfano de la guerra coreana llega a Los Angeles, California y es calzado por sus padres adoptivos, los esposos Robert Killinger. (INP).

AUTOR DRAMATICO BESA A SU PROMETIDA

El autor dramático, ganador del premio Pulitzer, Arthur Miller, besa a su prometida Marilyn Monroe, durante una conferencia de prensa en la acera, frente a la casa de la artista de cine, en la ciudad de Nueva York. Esta es la primera que se toman juntos, después de anunciar que se casarán "antes del 13 de julio". Miller llamó a Marilyn "una gran actriz". (INP).

NUEVA YORK, 26. INS.—Los tomadores de café de los EE. UU. pronto tendrán que pagarlo más caro. Los principales tostadores han elevado los precios al por mayor desde el mes de mayo último. Las cadenas de tiendas de víveres no siguieron el último aumento a mediados de junio, pero ayer también subieron los precios. En menos de un mes los grandes tostadores y las tiendas han elevado precios en 6 centavos por libra y el costo del café sin tostar continúa aumentando. Desde el 14 de junio cuando los principales tostadores aumentaron por última vez los precios, los granos suaves de Colombia han subido cerca de cuatro centavos por libra a 80 centavos los granos del Brasil ahora cuestan unos 60 centavos, un aumento de cerca de 2 centavos, resultado. Las ganancias de los tostadores se ven en peligro y proyectan otro aumento. El mal tiempo en la América Latina, según se dice, es la causa del aumento en el costo del café, fuertes lluvias el pasado invierno redujeron la cosecha colombiana, más recientemente las lluvias redujeron la cantidad y calidad de la nueva cosecha del Brasil que ahora se está recolectando. Washington calcula la producción exportable para la temporada que comenzará el 1 de julio en 15.8 millones, los observadores en Brasil esperan que la producción pueda que no exceda de 12 millones de sacos. La resistencia de los consumidores pueden ser que contenga el aumento de precios. Las tiendas de Nueva York han modificado en un dólar y diez centavos por el café envasado al vacío de marcas anunciadas en toda la nación en comparación con el precio de 87 centavos que regía a principios del pasado verano.

La bolsa o...la cárcel

El cacheo de los sopechosos se ha convertido en cosa usual en todas las poblaciones de la isla de Chipre. Un soldado británico detiene a un civil en Nicosia y le cachea en busca de armas o explosivos ocultos. (INP).

De Brasil a Long Beach

Seleccionada como Señorita Brasil por los jueces de Río de Janeiro, la señorita María José Cardoso, de Río Grande do Sul, representará a su país en las competencias internacionales de Belleza para elegir a Miss Universo, en Long Beach, California. (INP)

UN SALUDO ENTRE DEMOCRATAS

El Secretario General de las Naciones Unidas Dag Hammarskjold (izquierda) saluda al Embajador Leonardo Vitteti, nuevo representante permanente de Italia ante las Naciones Unidas. (INP)

UN INFANTE QUE PUEDE VOLAR

Saltando la última valla en el evento de los 400 metros, se ve a Josh Culbreath, de la infantería de marina norteamericana, ganador de la vuelta y campeón Roy Thompson, de Instituto Rice, que dió segundo. Esta competencia fue en las primeras pruebas de campeonatos nacionales de Campo y Pista de la Unión Atlética de Aficionados, en Bakersfield, California. (INP).

PIEDRAS PARA LOS ORFELINATOS

En Visciano, cerca de Nápoles, Italia, las abuelas llevan grandes piedras sobre las cabezas durante "la Peregrinación de las Piedras", un movimiento que terminará en la construcción de orfelinatos en una colonia que ahora aloja a 500 niños. Durante la segunda guerra mundial, Visciano, una parroquia mísera, fue una de las zonas italianas más afectadas. Casi toda la población perdió hombres, hogares y esperanzas. Un problema se hizo demasiado grande. Las mujeres entonces comenzaron a cargar piedras para los edificios. (INP).

Este documento es propiedad de la Biblioteca Nacional "Miguel Obregón Lizano" del Sistema Nacional de Bibliotecas del Ministerio de Cultura y Juventud, Costa Rica.